京城日報
十二月廿一日(水) 夕刊

カーバイト 礦油類
テキサス石油會社代理店
朝日酸素商會
京城府京町十一
電話長竜山一〇〇〇番

# 我代表部の士氣旺盛
# 既定方針の貫徹に益々努力を誓ふ
## 昨日全體會議を開催

【ゼネヴァ二十日發電】本年の聯盟會議も二十日を以て一段落となつたので、我代表部は午後三時半から全體會議を開き、各代表全部出席各自情報交換後、休會中も斷じて活動を弛めず、特に大公使は互に連絡を密にして夫々任地に於て當局と折衝し、既定方針を貫くべく極力努力することを申合せ、更にその手段方法等を打合せ午後五時過ぎ散會した

# 問題はこれから更に奮鬪せん
## 松岡代表感懷を語る

【ゼネヴァ廿日發電】[illegible] 松岡代表に [illegible] 感想を問へば語る

ゼネヴァ到着以來一ヶ月、代表部全員の努力により日本の立場と其の決心を徹底明白になし得たと思ふ、併しこれからが大變だ、日本人の精神は物質文明の白人には容易に判らぬ、滿洲問題を機會として眞の日本を彼等に示すことが吾々の仕事であり、且つこれが全人類の幸福のもととなる、蓋し結局の解決は滿洲國の現實に支配されるであらう、歐米人は滿洲問題につき [illegible] [illegible] は松岡代表談

## 小國側意向

【ゼネヴァ二十日發電】十九國委 [illegible]

# 内外記者團に聲明を發す

【ゼネヴァ廿日發電】本年の會議終末に際し松岡代表は内外記者團に左の如き聲明を發した

日本代表部は十九國委員會議長ヒューバー氏の發せる本日の宣言、並に右委員會が審議中なる非常に特殊な性質を帶べる複雜な問題に就き、眞の建設的な解決に進むべく決定されたことに依つて示めされた處の誠意ある希望に對し大なる價値を認めるものである、日本代表部は右問題が同時に國際組織の見地より [illegible]

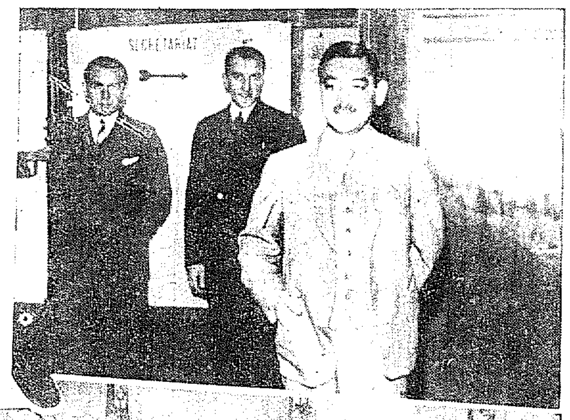

國際聯盟理事會

(上)理事會を終つて退場する松岡代表(下)長卓を圍つて左からベネス(チエツコスロバキヤ)顧維鈞(支那)マトス(グアテマラ)マダリアガ(スペイン)ノイラート(ドイツ)アロイジ(イタリー)ボンクール(フランス)ヴアレラ(議長、アイルランド)ドラモンド(聯盟事務總長)サイモン(英國)松岡代表、ベツク(ポーランド)各氏

# 支那窮餘の策は共産主義を容認か
## 聯盟首腦部筋で懸念

【ゼネヴァ廿日發電】日本に同情 [illegible]

## 松岡代表 廿二日詩府發 先づウインへ

【ゼネヴァ廿日發電】[illegible]

# 明年度豫算は前年より良好
## 宇垣總督縱橫に語る
### 米穀問題・自力更生其他につき

[illegible]

### 米の問題

[illegible]

### 豫算問題

[illegible]

### 社會教化

[illegible]

### 私鐵買收

[illegible]

## 鑛務防協會の補助も無く、ありたい、塩田擴張が半減らしい報告が來てゐるが

[illegible]

# フ議長代理が聲明書發表
## 紛爭審議經過につき

【ゼネヴァ二十日發電】スイス代表フーベル氏は二十日イーマンス議長代理として、十九ヶ國委員會の日支紛爭審議經過に關し聲明書を發表した、その内容は [illegible]

# 在滿朝鮮農民の集團的進出を助長
## 金融組合を設置し
### 農耕の指導を行ふ

【新京二十一日發電】在滿朝鮮農民 [illegible]

# バルカン半島の爆彈投擲事件
## 犯人は何國の者か?
### 彈はブルガリヤのもの

【ベルグラード(ユーゴースラビヤ)二十日發電】イタリー首相ムツソリーニ氏が中部ヨーロツパ及バルカン半島の領土分布變更を主張したことは俄然歐洲に爆彈的センセーションを惹起し、バルカンの形勢は無氣味な緊張を加へてゐる折柄、十九日夜半ユーゴースラビヤとブルガリヤの國境に近きザエカルにあるユーゴースラビアの北民殿兵舍に何者かの一隊が爆彈十四個を投じた椿事が勃發した、爆彈の内二個は不發に終つたが、十二個は夜半の靜寂を破つて轟然たる大音響を以て爆發し、附近は忽ち大混亂に陷つた、幸に死傷者もなく損害も僅少であつたが、時節柄種々の流言蜚語行はれ物情騷然としてゐる、爆彈は專門家の鑑定によればブルガリヤの陸軍で使用してゐるものと同じものであるが、犯人は何國の者であるか嚴探中である

# 新訓令に基く文書を通達
## これで年内は打切り

【ゼネヴァ廿日發電】[illegible]

## 松岡代表に激勵電報
### 甲子倶樂部が

[illegible]

# 黄海道郡下の農村振興(況狀)
## 牛島内務局長視察談

[illegible]

## 國境警部補の增員實施

【東京電報】[illegible]

# 勅選議員缺員近く二名補充
## 柴田・黒田兩氏有力

【東京電報】[illegible]

## 農村振興委員會
### けふ本府で開催

[illegible]

## 臨澤司令官 廿一日朝入城

[illegible]

# 滿洲事變の鮮内功勞者
## 數日中に拓務へ報告
### 夥しい數に上らん

[illegible]

# ヒ獨逸大統領緊急令發布
## ブ内閣發布の大部分を撤回するのが主眼

【ベルリン二十日發電】[illegible]

## 石川登盛氏 廿二日夜入城

[illegible]

## 三小國會議で戰債不拂決議

【ベルグラード廿日發電】[illegible]

## 前帝歸還禁止削除

【ベルリン二十日發電】[illegible]

## 本府辭令(廿日附)

[illegible]

## 會

[illegible]

## 人

[illegible]

## あすの天氣(22)

[illegible]

晴 一時曇

# 永年苦んだ難症の淋病を自宅で
## 治した僞らざる告白

東京 栗原斌雄

[illegible]

## 醫師の命令に從

## 病んで醫者にな

## 資産は蕩盡して

## 『然し酒は譲し

## 再發したのであ

## ケンゴールを注

## 尿中僅かに二三

[illegible]

# けさ新義州稅關に 不敵のギャング現る
## 俸給日を狙ひ會計係を襲ふ 五十圓奪って逃走

【新義州特電】二十一日朝十時ごろ新義州稅關に首巻で覆面した怪漢が突如現はれ、折柄食堂で俸給日の仕拂ひ準備をしてゐた會計掛三名にピストルをつきつけて脅迫し五十圓を強奪逃走した、目下非常線を張り犯人嚴探中

# 歳末の廓街に 合意の心中沙汰
## 男は素砂の果樹園主—危篤 女は榮樓の娼妓—絶命

歳末の夜のあわたゞしく、インフレ景氣の波にあふられてこゝ廓の新町は、毎夜絃歌さんざめく賑やかさを描く……このさゞめきを見送つて廿一日午前二時といふ太鼓の音もやんで、ひつそりとした頃ほひ、家庭生活に不滿を持つ中年の男が若き娼妓にその惱みをよせて狂はしい情熱を真赤に燃やしたが、因果のきづなたちがたく悲戀の嘆きを死に求めた合意の心中沙汰があり、けさの廓街を騷がした

悲戀の男は京仁線素砂で果樹園を營む中澤豐吉(ﾆ)で同人は本年十月の下旬頃から府內新町十七番地貸座敷榮樓に通ひ續け廿日も午後八時頃から登樓、かねてなじみを重ねる一二三(本名伊南ニキ子(二〇))と二人きりで兩個の狂ふさわぎをよそに酒をのみ午前二時頃一二三の室で就寢した所午前三時頃仲居が一二三の室の前を通りすぎやうとしてゐると苦しいうめき聲が同人の室から洩れるので大いに驚き襖を排して室に入つた所枕下に猫イラズを入れてあつた袋と兩名の遺書とおぼしきものがおいてあつたので心中とみて大いに驚き直にこの由を樓主に報告、急を新町派出所に屆出るとゝもに二人を新町病院に、豐吉は本町五丁目松下病院に、夫々入院させ手當を加へたが一二三は廿一日午前七時遂に絶命、豐吉は今尚意識不明瞭にして生命危篤である

## 年上の妻に不滿の中年男 祭の夜に結ばれた かれ豐吉と一二三

二人は何故に死を選んだか豐吉は[illegible]の家庭で父豐治[illegible]氏と、六年前に[illegible]めとりし豐吉より二つ年上の妻のふさ(ﾆ)さんの三人暮しであつたが夫人との折合が悪く圓々の情を胸に抱いてゐたが、父にそれを[illegible]あけることも出來ず[illegible]京城に來るたびに酒を求めてそのうさをはらしてゐた、しかるに今年十月十七日の祭りの夜だ[illegible]醉つた まぎれに榮樓に登樓し一二三をあげて遊んだのが動機となり豐吉の胸には一二三の姿が印せられた、その後二回だつた京城に[illegible]一回位となり、更に進んで二日に一度は必ず豐吉の姿がこの榮樓にあらはれた、年上の妻に不滿を持つ中年の男の年下の女に向つての愛は急角度に進んだが、[illegible]二人は添ひとげ得ぬ運命であり、女も苦界に身をしづめた現在[illegible]の娘にたちかへることは不可能なのでこゝに死を選んだ[illegible]兩名はしめしあわせて豐吉は[illegible]から猫イラズを買ひ取り[illegible]に遺書したもので豐吉は父と[illegible]氏に五名の友人と樓主とに[illegible]のぶ子にはそれらしいものは[illegible]みへず、一二三は樓主にあてた遺書が一通あつたのみであつた

—死んだ一二三

## 本町署取調べ 榮樓仲居の話

急報に接した本町署では吉岡部長[illegible]、一二三の屍體を檢視した後松下病院に赴き豐吉の容態の報告をきいて後本署に引揚げた

榮樓を訪ねると仲居はそつけなく語る

私はくはしいことはしりませんが一二三さんは昭和六年五年間九百圓の契約の下に働いてゐたもので、中澤さんとは親しく中澤さんは本年十月頃からのお客さんです、一二三さんはもう死んでゐます

## 府廳員の獻金

京城府廳道路課に小使[illegible]年始の小遣銭を節約して[illegible]錢を二十一日憲兵司令部に國防獻金として獻納した

# 明治町に異狀あり 厄介扱ひされた 朝新株に七十圓相場
## 東京筋で大買占めにかゝる 流れ込む八十萬圓

逆噴敵相の打手のこづちからバラ撒かれる通貨、通貨の洪水とグンくと下降する円貨[illegible]—この二つから年の瀨を控へた株式市場には、火戰景氣を遙にしのび大景氣がひきおこされ、朝鮮のビジネスセンター明治町には五萬、十萬の大小成金[illegible]の時ならぬ異變を傳へこれらが放射する資金光が花街、商店街の不景氣をぶつ飛ばしかけて來た[illegible]これらの好景氣の頂點におどる朝鮮株界に更に七、八十萬圓近い大枚の金がころげ込まうといふ年の小さい人は氣絶しかねない景氣のよすぎる話[illegible]力筋が買占めに取りかゝつた

それは仁川と京城の株式團が六年[illegible]りつたもんだのあげ句本年一月漸く創立を見た朝鮮取引所の【株式】に對して內地業者からだ

同社新株は今秋以來十八圓から二十二、三圓臺の浮動をつゞけ內地株高にもとかく伸惱んで居り、內容實績は期待されつゝもとかく金融筋では厄介あつかひの形にあつた

ところが、同株が最近の長期上場の內定をいち早く耳にしたのが內地筋殊の[illegible]木○太郎氏[illegible]一派の作戰本營である、たちまち十二月上旬に

【東京】において朝新株の買[illegible]開[illegible]ウサ[illegible]京城明治町の大[illegible]株店、[illegible]地金店、[illegible]に飛ぶと共に、大買占め[illegible]金五十萬圓は、十九日鮮銀を通じてとゞけられて來た、これと共に二十日から市場では[illegible]

## 年賀郵便 激增 景氣挽回の兆

年賀郵便特別取扱は昨廿日から一[illegible]取扱は開始した初日の京城郵便局[illegible]萬[illegible]百九十七[illegible]、約[illegible]萬[illegible]六百[illegible]九通で、これを前年初日の取扱數に較べると明愛七郵約二十二萬といふ素晴しい激增振りである、この増加の原因と見るべきものは[illegible]

それにしても明愛五[illegible]十[illegible]といふ增加は恐らく一般財界の好轉に主因するものであらうと見られてゐる

切れぬ中本屋へ大發言!

## 少年俱樂部新年號

は一面[illegible]の[illegible]局の[illegible]より從來南大門郵便局區內であつた[illegible]は京城郵便局區內に編入せられた結果でもあるが、

# 糸魚川(新潟)大火
## 相當の死傷あらん
### 既に五百戸燒失

【糸魚川電報】新潟縣糸魚川稅務署附近より二十一日午前二時頃出火午前八時までに延燒約三百戸に達し糸魚川驛は午前六時四十分燒失死傷相當ある見込み

【[illegible]】二十一日午前[illegible]時[illegible]新潟縣[illegible]より發火し火は忍ち[illegible]燒[illegible]を燃め盡し[illegible]ものも郵便局と糸魚川[illegible]、銀行で[illegible]燒[illegible]し[illegible]を極めてゐる

## 府內の大建築物 一齊調查 白木屋大火に鑑み 一杉保安課長語る

東京白木屋の大火に鑑み道保安課では廿一、二日の兩日に亘り府內に於ける高層建築物の防火又は非常時の避難設備の一齊調査を行ひ不備の點について改善を命ずる筈である、これにつき一杉道保安課長は左の如く語る

東京白木屋の火災に鑑み高層建築物の防火又は避難設備の完璧を期する事が極めて緊要なるを痛感したのであるが、之が根本的改善は市街地建築物取締規則の改正に俟つの外無いが取敢へず保安課、消防署、所轄警察署共同して今明日の二日間に亘り府內に於ける高層建築物 即ちデパート、各興行場其他多衆の集合する場所並に工場、病院等の一齊調査を行ひ不備の點に對しては大々改善を命ずるとゝもに、府民各位に於かれても此際防火又は避難設備に充分注意を拂はれたい、尚今回調査をしない一般商店其他の方で防火設備、避難設備等の設置又は消火器の効力試驗等に就ては京城消防署の相談を利用されたい、同署では喜んで是等の相談に應ずることになつております

## 轉居

府外鷺梁津龍鳳亭後庭松林丘へ住宅新築中の處本日落成轉居仕候條乍略儀以紙上御通知旁々御挨拶申上候

池田長次郎 (電話龍山三二六番)

## 料理屋の火事

【大田特電】廿一日午前五時大田府內東町[illegible]番地料理店[illegible]より發火忍ちに離れ家を全部と本館の一部を燒き六時十分鎭火した、損害五千圓、原因は火鉢の不始末から

# 魔の道路工事 人夫四名壓死
## 責任者に嚴重警告

【永登浦電話】起工以來實に既多の犠牲者を出した魔の道路工事、京仁國道工事の永登浦[illegible]北面萬大方里に於ける[illegible]の崩落事故で二十日午後二時半[illegible]人夫[illegible]名[illegible]が工事中の土砂が崩れ[illegible]四名が落盤の[illegible]も無殘な[illegible]死を遂げた、再三の事故發生に永登浦署の[illegible]は[illegible]、請負人中村組の責任者を召喚し嚴重警告を與へることになつた

更に大量資金を出して、朝取株十一萬株の過半を買占めやうとの魂膽であると云ふ

の朝新株は當然七十圓相場は必至とされるに至り、從來の手持ち筋はこの素晴らしい剛腕にほくゝで、ざつと目の子勘定で、八十萬の大金が朝鮮の株式界に洪水の様におしよせて來たのだ

## メガネは中村 新定價表進呈

この錯覺[illegible]鮮銀係では厄介扱ひ

# 今曉西大門の大火
## 鹽津材木店から發火 午後も尚燃へ續く

二十一日午前六時五十分府內西大門町一丁目九一番地(電車通りに面した)鹽津材木店より發火通行人が發見し大騷ぎとなつたが火は見る間に隣家に燃え擴りあまつさへ附近は古い木造家屋だけに火の手は益々加はり馳せつけた消防隊の必死の活動も効なく午前九時半頃に至るまで同二丁目八八、九一、九三、九九、一〇一番地附近二十一戸をなめつくし午前十時漸く下火になつたが、午後二時尚延燒中で同附近一帶は全く戰場を彷彿させてゐる

## ストーヴの不仕末か 發火の原因

發火の原因は目下所轄西大門署で取調中であるが、とりぐの噂を綜合するとストーヴの燃え殘りから發火したと見られてゐる、また一方放火ではないかと噂され疑點あるところもあり、同署鹽津材木店主任者[illegible]以下二十名の店員が取調べを行つてゐる

## 三階から飛下り 無殘な即死 京中五年生河田君

午前七時府內西大門町二丁目九一番地鹽津材木店から發火したのを通行人が發見して騷ぎ出したのに驚いた鹽津方では上を下への大騷ぎを演じその際三階に就寢と共に下宿して通學中だつた京城中學五年生河田正[illegible]は逃げ路を失つて三階から道路に飛び下り無殘にも頭蓋骨を粉碎して即死した

## 損害二十萬圓

損害額は目下の所二十萬圓程度といはれてゐるが目下所轄西大門署で取調中

## 罹災者人名

(午前十時迄の分)

▲西大門町二丁目九一番地 鹽津吉、今永俊一郎、安本壽吉、辰己剛吉、外山[illegible]、内田[illegible]
▲同八八番地 崔龍[illegible]、安順九
▲同九三番地 朴[illegible]、鄭炳[illegible]、
池[illegible]
▲同九八番地 金[illegible]、崔[illegible]
▲同九九番地 徐昌[illegible]、朴[illegible]
李相[illegible]、金[illegible]
▲同一〇一番地 金顯[illegible]、金永[illegible]、李元圭、金承玉

罹災者延人員內地人十二名、朝鮮人八十二名である同附近一帶は狹しい世帶が多くたゞ着のみ着のまゝで寒空の下に取り出されたのでは世間の同情を集めてゐる

## 午後二時半 全く鎭火

午後二時半消防隊の二百名、鐵路局[illegible]名等の活動に火は全く鎭火して、たゞ燃え殘りの煙が附近一帶にたちこめてゐる、光化門、京城驛方面からの電車は發火と同時に停止し、又一般の交通も遮斷し、未だに交通遮斷は解かれない火災現場を中心に四方八方からのホースが今は鳴りを鎭め、たゞ無殘な焼跡の跡を物語つてゐる

# 旱蕨の船體漂流?

【臺北電報】福州居留民會書記高橋仙吉氏から二十日臺北市表町小園江氏に宛て福州南方福清沖に旱蕨らしき船體が漂流してゐるとの報道ありとの入電あり、センセーションを起してゐる

## 北上急行す

【馬公電報】福州海岸の沖に旱蕨らしきものが漂流せりとの報は要港部へも入電あり、要港部では北上に對し急行を命じ山内司令官も二十一日出向することゝなつた

—今朝西大門通の大火—


冷えがポカぐ温まり 精力旺盛となる
▶完全無臭 にんにく劑
オセロ
(全國有名藥店に有り)
にんにくの惡臭を唯一の秘法で完全に抑壓濃縮し更に最適高貴藥の配合によつて無臭オセロを創製し而かもその藥効はにんにく獨壯劑随一とされて居ます。
消化吸收の旺盛は強烈充實を來しにんにく獨自の保温力と相俟つて全身をポカぐ温め、冷え性貧血の惡癖は取去られ見違へるような健康體となるのが常です。
オセロが冒腸障害、精力增強に効くのはホルモン分泌に働きかけてホルモン分泌を綜合的に促進させる結果です。
陰性冒腸、便秘、結核、貧血、冷え性、糯(性)力減退、腺病質、婦人病者、病後產後衰弱者は是非ともオセロの保効をお試し下さい。
(價表) 一二〇錠 一圓二十錢 三〇〇錠 二圓五十錢 四五〇錠 三圓五十錢
發賣元 東京日本橋三ノ七 オセロ洋行 電話京橋(56)[illegible]番 振替東京[illegible]番



非常時に生れた痛快レコード
良いレコードが安く買へて一家朗らか
REGAL
一枚 80 セン
正月新譜發賣中その他大百九十枚の豪華で面白いレコードがあります
コロムビア大衆盤
リーガルレコード



藤原義江吹込・特別奉仕盤
關東軍參謀部作詞 藤原義江作曲
軍歌 討匪行 亞細亞行進曲
この歌は關東軍參謀部が作詞して自ら作曲し天下に發表し最も好評を博しつゝある「討匪行」及び「亞細亞行進曲」の[illegible]
レコード番號 [illegible] 一圓五十錢
ビクターレコード



馬島式ペッサリー
馬島僴ドクトル 責任指導
産兒調節に
國際BC會議に承認支持された無害有効な唯一の産兒調節具!
=斷然優秀品=
◇素人自ら手輕に使へる
◇絶對的なその効果
◇自他共に使用感がない
◇永く使えて經濟的
大(經產三回以上)中(經產一回以上)小(未產)
定價一圓五〇 送料十錢
東京神田(錦町會館前) 小柳ゴム販賣部 振替東京三四七六
パンフレット無料進呈


[illegible]株式 漢城銀行

## 公示催告

[illegible]京畿道[illegible]郡[illegible]面[illegible]申立人 [illegible]
昭和七年十二月十九日
京城地方法院

## 公告

本籍及住所 京城府[illegible]
[illegible]
昭和七年十二月[illegible]
京城地方法院


愈々對米爲替 二十弗台割れ現出
落勢に逆行して
三十五圓均一
羅紗毛織物は五割內外の騰貴を見ん!!
[illegible] テーラー



お正月用床飾り
松、梅、[illegible]、御用命の程[illegible]
百花園 電本局三八七・振替京城二〇一七一番



○頭痛にノーシン○



淋病 黴毒 專門 チエ醫院 京城明治町[illegible] 電本[illegible]三番



六〇六號 一號金三圓五十錢
[illegible]
チエ京城支店



ロシヤ飾 安東縣市場通 大山堂



佐々木 胃腸病院 京城明治町二丁目 入院隨意 電本三八七三 一七二六


謝近火御見舞
松藤榮藏
京城府西大門町二ノ[illegible] 電話光化門二八〇番

謝近火御見舞
京城府西大門町一ノ六一
朝鮮新聞京城專賣所
西部[illegible]
電話光化門七五一

今朝火災の際は早速御駆付被下御見舞を辱ふし有難奉深謝候就ては一々拜趨御禮申上可筈の處混雜中御無名御伺ひ洩れ之有候も難計乍失禮紙上御禮申上候
昭和七年十二月廿一日
西大門町二ノ九一(電光二〇六一番)
鹽津材木店

謝近火御見舞
神聖堂藥品部
西大門町二丁目八六番地 電話光化門三三四番

會葬御禮
上野淺吉
親戚 同
友人 一同

# 新しいお母さんへ

## お乳が澤山出る法十ケ條

一、精神を安静にもつ事、急激な悲みや怒り等にあふと澤山出るお乳もパツタリ止まつてしまふ程のものです。又お乳が出ないくと心配するのも乳の分泌を少くします。苦しい事いやな事にあつても、いつものどかな心を持つて蹴してゐる事は赤ちゃんの為めに特に必要です

二、充分に吞ませる事、これは自然によい刺戟となつて乳の分泌を増します。もし吸ひ方が足りないやうでしたら、他の健康な赤ちやんに毎日少しづゝ吸つて貰ふと宜しい

三、充分な睡眠、睡眠が充分ですと母乳の分泌はへります

四、屋外の運動と深呼吸、散歩は一日中多忙で朝から晩までこそくく働いてゐるものですがその為に大切な運動を忘れ勝のものです それは屋外の運動です。新鮮な空氣と太陽浴と、それから屋根の下では味はへぬ心の解放が必要です！ それがお乳を澤山出す為にはどんなに必要の事か。已に澤山の經驗の上でおすゝめします

五、澤山食べる事、健全な消化作用が營まれる事、澤山食べても消化作用が充分働かなければ何にもなりません。特に滋養物といはれるものを拾んのちよ、びりづゝ食べるより何でもかまはず澤山食べ、それがよく消化吸收されるならげその方が無論よい

六、榮養に富んだ流動物はお乳を出す為にはよい。牛乳その他の汁物、煮こく、さつま汁、豚汁、シチユー、けんちん汁、のつぺ、粗汁等々

七、乳房のマツサーヂは効果があります。その他肩の凝つた時等はすぐ按摩をしてこれをよくもみほどいておかねばなりません

八、科學的には乳房に紫外線を照射するとよい。赤ちゃんにお乳をやる時に片方の乳に日をあてるやうにしておけばよい

九、その他ホルモン注射

十、催乳劑としてはマヽイン、ラクタゴール、マルツトロボン、サナトーゲン、ビオマルツ、ラクダツト、ストロラクチス、ボリラクトール等

但しこのホルモン注射にしても催乳劑にしても、その半分げ暗示的のものであると醫者けいつてゐる位、母乳の分泌といふ事げ精神的の力が強いものであります

# 百廿萬圓喰べちやつた

## 今年の海のお客さんお魚の模様

京城府民の消化する一ケ年間の鮮魚のお客さん魚類は全鮮の漁場や下關九州各地から集まつて來て一ケ年京城で取扱はれる高は八十萬貫といふ大へんな數で金額にして見ますと百二十萬圓に上つてゐます。その上に最近では滿洲へ輸送されるものがにはかに激増する傾向がありまです。新年を控へてこゝ二十日後にはブリや其の他お正月用魚の大群が京城にお目見えするはずになつてをりますがさて此の水中のお客さん一ケ年間の動きを京城水産會社の統計に從いて月別に調べて見ますとざつと次の様になつてをります

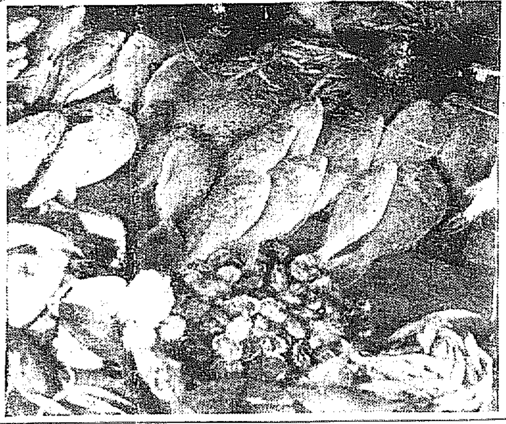

**一月** 先づ取扱高の多いものはイワシ六、〇五〇貫サバ五、五六〇貫カキ三、九七〇貫マグロ二、五…

**二月** サバ七、七六〇貫カレヒ五、七七〇貫カキ三、六六〇貫[illegible]五〇〇貫小鯛二、一八〇貫などで小鯛一、〇一〇貫の順

**三月** カレヒ八、五七〇貫サバ八、一二〇貫カキ三、七四〇貫ブリ二、八七五貫等が多くなつてをります

**四月** カレヒ五、四八〇貫金太四、〇三〇貫ブリ三、二八〇貫イカ二、一〇〇貫

**五月** アヂ六、六五〇貫エビ六、一三〇貫サバ四、九八〇貫が最多の部類です

**六月** アヂ一三、六七〇貫サバ九、八三〇貫スズキ八、三五〇貫

**七月** アヂ一三、一三〇貫ニベ九、三九〇貫スズキ三、六八〇貫サバ二、六六〇貫サハラ二、一四〇貫の順になつてをり

**八月** アジ七、三七〇貫小鯛二、一四〇貫其の他ニベ、イワシ等が多く

**九月** サバ八、三三〇貫を筆頭にニベ、カレヒ、イワシ等

**十月** サバ一〇、七四〇貫アジ四、五六〇貫よりイカ、ニベ、金太が増へて居ります

**十一月** サバ一五、四二〇貫より鯛、ニベ、マグロ、カレヒ等

**十二月** サバ、カキ、アジ、ヒラメ等が最も幅をきかして居ります次に昨年と今年の月別數量について見ますと

（圓以下四捨五入とす）

| | 本年 | 昨年 |
|---|---|---|
| 一月 | [illegible] | [illegible] |
| 二月 | [illegible] | [illegible] |
| 三月 | [illegible] | [illegible] |
| 四月 | [illegible] | [illegible] |
| 五月 | [illegible] | [illegible] |
| 六月 | [illegible] | [illegible] |
| 七月 | [illegible] | [illegible] |
| 八月 | [illegible] | [illegible] |
| 九月 | [illegible] | [illegible] |
| 十月 | [illegible] | [illegible] |
| 十一月 | [illegible] | [illegible] |
| 十二月 | ― | [illegible] |

次に月別金額について見ますと

| | 本年 | 昨年 |
|---|---|---|
| 一月 | [illegible] | [illegible] |
| 二月 | [illegible] | [illegible] |
| 三月 | [illegible] | [illegible] |
| 四月 | [illegible] | [illegible] |
| 五月 | [illegible] | [illegible] |
| 六月 | [illegible] | [illegible] |
| 七月 | [illegible] | [illegible] |
| 八月 | [illegible] | [illegible] |
| 九月 | [illegible] | [illegible] |
| 十月 | [illegible] | [illegible] |
| 十一月 | [illegible] | [illegible] |
| 十二月 | ― | [illegible] |

以上によつて三、四、五月や十、十一、十二月が最も多く出る譯です

# 寒さに怯まず戸外へ出よう

## 新しい空氣と完全な日光は冬にこそ必要です

寒さは日ごと夜ごとに向して來れば、我々の毎日の生活は自然外から内へくへとおひつめられますが、寒さと我々の健康とはどのやうな關係を持つてゐるでせうか寒さそのものに對しては、我々の健康は割合平氣なものです。といつて勿論程度にもよるのですが昨今の寒さなら、いくらかくらゐからだを縮らせてゐたところの少しも心配する程のものではありません。むしろ心配なのは寒さにあたらないやうにあたらないやうにといつて、室内の悪い空氣の中で過ごすその結果です

**呼** 吸器系の病氣が多くはやるといふのは、寒い空氣の悪いことに原因してゐるのでは決してなく、温かくすることのみを考へて悪い室内の空氣を吸つて暮すといふ事に從つて完全な日光にもあたらない――といふ原因なのです。殊に日本の氣候といふのは、夏は濕氣が多くて蒸し暑いかはりに、冬になると濕氣がずつと減じますが、この濕氣の少いといふことが、からだには大變よいのですからあたゝかい部屋にとぢこもつてゐるよりは窓や障子を十分あけひろげてよい空氣とよい

**日** 光とを出來る限り中に入れて下さい。西洋ではドイツで盛んに行はれてゐるやうに戸外の日光の中にからだを曝すことは健康増進の上にもいゝ。冬の日光はたゞでさへ弱いところへそれにもあたらないとすれば、少しも紫外線をとることが出來ないわけにもなりません。『新鮮な空氣と完全な日光』といふことは夏よりもむしろ冬にこそ必要なのです。綿密の方面に紫外線をあけひろげてするといふやうな實驗もあるのですし、昔から日本で行はれてゐる寒稽古、あれは健康に

**大** 變よいとされてゐますが、もつともなことです。要するに寒さといふもの

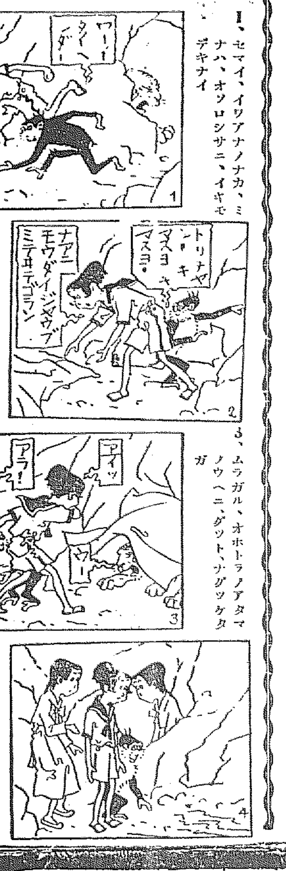


1、セマイ、イワアナノナカ、ミナハ、オツロシサニ、イキモデキナイ

2、コノトキ、トリチヤンハ、デキアガツタ、マホウノ、キモノヲトリアゲ

3、ムラガル、オホトラノアタマノウヘニ、ダツト、ナゲツケタガ

4、ミルミル、オホトラハ、キレイナミズニカワツテ、タニガワニ、ナガレル

# 三萬弗の針を紛失

## 氣を利かし損つた新米掃除婦

【フイラデルフイヤ發】 當市米國癌腫病院で或日治療用のラヂウム一本七十五百弗もするラヂウム含有針が四本紛失して大騒ぎとなつた論議の末新米の掃除婦が間違へて塵埃箱に捨てたものと判明し同室で塵埃箱の灰を引くり返しての大搜索が始まつた 何しろ一グラムが六萬弗もしようといふ貴重な金屬を含んだ針を四本も紛失しては堪らないとフランク・ハートマンといふ技師がラヂウムに觸れば鋭く感じる検電器を使つて一晩中探し廻る旬箱くにして三本を尋ね當てたゞやつと二萬二千五百弗がところは助けたし此のラヂウム針は一本につき二〇、五ミリグラムのラヂウムを含んで居る。さういふ大切なものだけに使はない時は兩側にゴム様の物質を塗つた一種のフエルト性の布で包んだ上を更にガーゼで鄭重にも蔽つてラヂウム室に大切に保管されるのだつた。紛失した四本の針もやはりさういふ風に包裝してラヂウム室の机の上に置いてあつたのを最近雇ひ入れたばかりの掃除婦が大體此のラヂウム室は受持區域以外だつたのについ勉强家を出して受持以外に手を出したところが机の上にガーゼの切れ端のきるまつたやうなものがあつたので何の氣もなくたゞ二掴きでゴミ取りの中へ穴さき込みごくあつさりと塵埃箱の中へあけて捨てたといふワケである

# 師走氣分

◇ショウウヰンドにすつかり飾り立てた、景品とにらめつこの數各心理一つ、正に師走の金剛定をふところで、『エーッと一金一圓也で、奮發でもエ……そだが君ら當らなかつた時でも一圓也の品物は貰へる』といふ胸算定で景品の番を聞けるかどうか、彼氏夫婦ウッかり景品に吸ひ寄せられてグラスでしたゝかおでこをこつんとやらかして『ハテガラスは不便な奴』と怒鳴る譯にも行かず首をちぢめるかと思ふと、斷然景品は姿のものよつてなモダンスタイル婦人ちやりり一度はこの景品にいさゝかの食指を動かした顔で鶴首ひ、出たなす笑ふ

く、醜惡的な態度をとるやうなすめしたいことです物で好い氣嫌なものでお宅では、ベビーや彼の君が何かな景品で、來る事をを又胸勘定してゐるといふ浮世慾得心理とでもいふべきかしたが、やんぬるかな未だ富つ人の幸福を知らず

# 婦人の悪姿勢は明治以後の現象

我が國の婦人の姿勢は封建時代よりもわるくなつて居ります。これはそのころと現在との服装の違ひからです。尤も洋服を着用する小學校や女學校へ子供は素晴しく立派な姿勢となりつゝありますがそれも家庭の人となつてにはかに姿勢がわるくなり同時に體も弱つてしまふものが多、のは私服の衣服にとつて健康によくない事を示して居ります。それは帶帶でひどく腹を締めつける風習となつたからによりますす。江戸時代迄は帶も今のやうにひどく、締めつけなかつたもので

すから姿勢を見ても女子の方が男子より長かつたものですが、だんくそれが短くなつて來てゐるのも之が一因を爲して居ります。昔から今に至る迄美として稱へられてゐる京都の大原女けその姿勢を見ても、それがうなづかれます。大原女け締腰式の美でなく、背すぢがすつとして肩や腰の發育け滿に美と云へます。大原女が昔ながらの質朴で勞働に適する服裝をして居るので健康美を備へてゐるものが多いのであります。（東京女子體操音樂學校長高橋女史談）

はからだには少しもわるいものでなく、醜悪的な態度をとるやうなはないといふことをしつかりと頭においておき冬の健康方法は消極的でなく、なめしたいことです

# 硝子越は駄目

## 子供の日光浴

一特殊な硝子窓か紫外線燈が有効

日光に觸れる事は健康の基であり、子供等には特に日光浴が必要とされてをりますが、冬の日光浴に普通の硝子窓越しに行ふのは効果がありません。これには特殊な硝子即ちバイタガラスを使用するか、又は紫外線ランプを以つて照射するか良いのです。日光浴の効果はその紫外線の力によるのですが、それがビタミンAに代り働きをさせるのです。即ち人參、菠薐草、大根葉、バター等を食べさせて日光浴をするのが最も効果があります、戸外で運動するなら更に有効です

**先づ** 家庭としてはこんなものでせう、要するに小兒と榮養を重んじ其他にその時々によ〳〵り醫者の指圖に從ひ、合理的な養法を施さる事を奥々もお勧め致します

# 『冬の小兒病』の正しい看護法（12）

# 哺乳兒の場合には

## 母の講座第一講より

醫學博士　原弘毅氏談

その次ぎは

**水枕** でありますが熱が高い場合には、勿論用ひねばなりませんが哺乳兒の場合には特に氣をつけて余りに冷し過ぎない様にする事。冷えすぎて顔の色が變り、手足が冷たくなる様な場合は屢々見受けます。そんな時には湯タンポの用意も必要であります。或は幼兒は氷ばかりでなく水を少し入れた方がよく、殊に哺乳兒は水のみで、氷を入れない方がいゝと思ひます、もう一つ水枕で注意する事は充分に水枕の中の空氣を追出す事であります。若も空氣が充分に追出されなかつた時にはそれが膨脹して水枕の口からポタリくと知らない間に着物やベツトを濡らして仕舞ふ事があります。次ぎは

**榮養** であります。その必要である事は、例へば鼓腸榮養障害と云ふ病氣の場合など榮養が悪い爲めに、腹々合併症として肺炎を惹き起す事があるのでもお判りでせう。まして肺炎の場合に於ては特に大切であります。それから榮養の種類でありますが、乳兒には成るべく人乳を用ひるやうにします。しかしながら人乳は、容易に我々の手に入らない。それで私け普通母乳の不備に依って置いたならば何んなにから云ふ場合に便利であらうかと屢々考へます。此の事を二、三の方に話したら、それは是非乳母の養成をしたらどうかと勸められた程であります。いづれ時期が來ましたならば、此の

**方面** にも働きたいと思ひます。人乳を何うしても得られぬ場合或は又人乳を用ひなくてもいい様な場合には食慾が全くないので無理に色々とすゝめるわけにもゆかない。それで此れは少くともなるべく榮養に富んだものが必要であります。ですから適當な榮養法を行ふのであります。又特にこゝに注意することけヴイタミンをなるべ

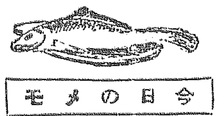

今日のメモ

◇猿股に：メリヤスシヤツの胸のあたりから切り離しまして切口の方を二つに切り股を作ります、かくて他方の袋縫ひの中に紐を通します

◇枕などに：身頃の部を袋に縫つて作ります、御子さん用としては袖の部分からでも御利用出來ます

◇腹巻：身頃の裾の方から適當な長さに輪切りにして作ります、大過ぎましたら適度に縫ひ詰めます、毛メリヤスでしたら上々です

◇濕布：濕布用としましては綿メリヤス類が適當です

◇雜巾：これは皆様も御存知のことゝ存じますが、特に古綿メリヤスは柔かくて、よく水を吸ひ汚れも拭きとりますので、非常に適當であります

喘息と咳に鎮
「エフェドリンナガヰ」
理學博士 藥學博士 ドクトル 長井長義氏發見創製
◁類似品あり御求の節は必ず
Ⓟエフェドリン「ナガヰ」の
ナガヰに御注意御指定下さい▷
發作を豫感したる時直に服用すれば之を未然に防ぎ發作が起りたる時服用すれば直に鎭靜の目的を達す
適應症
喘息・一般咳嗽
百日咳・夜尿症
盜汗・蕁麻疹
包装
一〇錠入　二〇錠入
五〇錠入　一〇〇錠入
五〇〇錠入
（外に粉末、注射液、散劑あり）
各地知名藥店に販賣す
臨床醫家の實驗請求御申越下さい
發賣元 Ⓟ大日本製藥株式會社
本店大阪・支店東京

日本釀造協會主催
第十三回全國酒類醬油品評會
入撰賞
全鮮酒類品評會
最高優等賞（賞盃）受領

平壤
松岡酒造場

口に甘くして藥に
聲の良くなる止め良劑
淺田飴

タンスは津村
各種婚禮・品評會受賞
京城府本町四丁目（郵便局前）
津村タンス店
電話本局二六七〇番

絕對
カフレ又
白毛染
本品は內國品にして外國品より優れ遙かに低廉にて染まり特に此の
キング製造元 仁川

醫學博士　織田正德
織田內科
京城府花園町（本町四丁目電車停留場前）
電話本局長三一四九番

日本ノ
グリコ
クリスマスニ一バンヨロコバレルノハグリコデス

眼鏡專門
各眼科指定處方眼鏡責任製作
完全なる眞の眼鏡は設備と知識の完備せる專門店にて製作す
京城帝國大學各眼科病院指定所
京城本町貳丁目
大學堂眼鏡店
電話本局二三七五番　振替京城一二二九番
御方ノカハ新刊カタログ進呈（要郵券二錢）

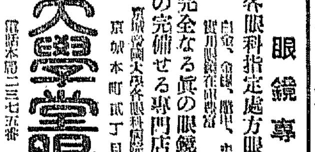

# 鮮米冬期運賃 阪仁八十五圓で纏る
## —實施は一月十六日から— 暫定的運賃は未定

鮮航同盟會と鮮米協會の第二期運賃改訂交渉は、十五日以來五日間に亘つて連日續行したが、強硬なる鮮航側も折れて出て二十日午後よりの會見において大體的に兩者間に妥協點を見出すに至つた、かくて廿日に入つて意見漸く一致せず鮮航側では本部の指令に諮つて回答する事となつて、鮮航同盟の東城本部代らずして鮮航同盟の根取代表の正式調印には至らず、須藤、龜井、三國三氏は二十日歸阪した、兩者間に妥協成立せるところは
一、仁川阪神間標準基本運賃を八十五圓と決定
二、新運賃の實施期は一月十六日まで繰延べ
三、季末、適に出荷奨勵戻しの外は廢止す
の三項で、兩者間になほ紛議中の點は、一月一日より十五日迄の期間に於ける暫定運賃につき、鮮航側は現行率十圓上げの七十圓を主張に對し、鮮米側では現行率据置（六十圓）を強硬に主張せるため、この中間期の運賃が問題となつてゐるのである、これに對し鮮航側では代表歸阪後、本部と協議の上態度決定する筈であるが、まだ當然兩者の讓歩によつて六十五圓前後で妥協成立する模様であるなほ各港間協定運賃は左の通り

| | 阪仁 | 京仁 |
|---|---|---|
| 新義州 | [illegible] | [illegible] |
| 鎭南浦 | [illegible] | [illegible] |
| 仁川、群山、木浦 | [illegible] | [illegible] |
| 馬山、釜山 | [illegible] | [illegible] |

## 手術後最初の 商銀下期業績

商銀下期業績は前期に於て內部的大整理をなし內容の充實をはかつたゝめ成績頗る良好で七、八、九、十、十一の五ヶ月間に既に前期以上の利益をあげ期末の成績も頗る順調に進んでゐるので諸償却を充分しても前期より二十三萬圓の利益を見る模様であるが配當は据置となる筈

## 滿粟輸入不振

滿洲粟の輸入は依然銀高のため米價の値開き少なく輸入頗る不振で十二月上旬中二千四百二十噸で前年同期に比し約三千噸の減である

# 昭和八年度の トマト契約
## 消費數量は倍加値段も引上 廿二日水產會館で

トマトパイプの八年度契約其他に關し廿、廿一兩日に亘り京城長谷川町水產會館に當業者及び咸南、慶南北農務課技師、本府から山木農業課技師、松野水產課技師等出席し先づ第一日はトマトの契約値段、數量、容器等に就き協議、慶南は値段に不服を唱へ保留の形となつたが咸南、慶北は難なく左の如く協定された
一、昭和七年度前貸代金清算方法
二、七年度共同購入品代金清算
三、前年度不良品に對する補償
此契約に參加せる鮮內六工場のトマトサージン八年度生產豫定は十四萬箱で之に要するトマトは一萬四千瓲である、なほ廿一日は引續き左の件につき協議した
▲契約方法は昨年と變りなし▲數量は慶北八千箱、咸南二千箱、慶南千五百箱、計一萬千五百箱で昨年の倍▲値段は昨年の三圓五十錢に對し本年は四圓四十五錢（石油箱）と協定、六斤罐十二個入は三圓八十錢に決定右はハルプ製造工場最寄驛渡し

## 慶南は不服 値段で折合はず

慶南は本年度トマトの契約値段に關して承服せず、一應同道當局の上席者の回答をなすことになつたが慶南の主張する値段と今回の協定値段とは甚だしき値開きある爲め、萬一慶南が不參加になつても、慶北咸南二道のみで製造業者と協定を保つことに大體意見の一致を見てゐる

## 釘本氏の椅子 殖銀は總會で補充

釘本藤次郎氏の逝去により椅子の空くのは殖銀監事、朝鮮火災監査役、朝鮮取引所相談役、工業協會長等であるが、殖銀は一月下旬の定期總會に於て補充を行ふものと見られるが、朝鮮火災監査に朝取けそのまゝ欠員として補充しないことゝなる模様である、殖銀監事は實業方面から物色するものと見られるが、釘本氏格の長老が適當であるが見當らないので、一寸詮衡難におち入る懸念もある

# 一切の輸入貨に 原産地名を明記
## 民國で明年六月から實施 排日貨徹底を期し

【南京廿日發電通】國民政府は二十日附を以て原產地證明條令を公布した、該條令は五ヶ條より成り後の明年六月より實施する旨を認めてゐる。原料及び物資の性質によつて證明不可能なるもの以外悉く貨物及包裝に漢字で原產國を明記すること、これ無きものは通關を許さず、記記せぬもの或は證明不可能のものは沒收することを規定しあり國民に對する排日思想普及と相俟ち合理的排貨の徹底を目的とするものとして注視されてゐる

# 朝鮮信託創立 愈よ正式免許
## 登記手續も完了

朝鮮信託では十六日の創立總會に於て創立事務の完了後直に總督府に對し免許申請を出し、その後總督府に於て詮議中のところ、いよ〳〵けふ二十一日總督の決裁を經たので同日附を以て正式免許されるに至つた、而して同社では明二十二日頃に登記手續をなす手筈であるが、登記に際しては何等異議を加ふることなく申請事項はそのまゝ全部認容され、登記料の如きは同社の創立實に鑑み、既設信託のそれよりは幾分低率にその登記料が調節されてゐる模様である

## 近く重役會で 營業方針を決定

朝鮮信託では前項の如くけふ二十一日附を以ていよ〳〵營業を開始したが、その時日に迫りて營業方針に就し年內近々中に重役會を開き協議することに決定したが、同社重役は日に內定してゐるので、今回も二十七日の火曜日に於て開かれる模様である

## 鮮銀から二氏 朝信へ入社

朝鮮信託には鮮銀より部長入社決定したが、その後鮮銀よりの入社に際し同行との間に折衝中であつたが、鮮銀より次の二氏を推薦し入社に內定を見た模様である
▲現朝原支店次席 緒方鉞吉氏
▲現本店計算課理主任 古賀源太郎氏
而して緒方氏は部長として入社する模様であるが、朝鮮信託にてもこれでいよ〳〵支配人及び信託運用部務の三部長等同社首腦部人事はすつかり決定を見たわけである

## 鮮銀異動近々中

前項の通り鮮銀重役二名の朝信入社が內定したので、鮮銀にてもこれに關聯して年內近々中に少壯行員の人事異動が行はれる模様である

## 遞信局の 航路補助額
### 据置で新命令 航路は皆無

遞信局の明年度航路補助額は始め多少の増額を豫想されてゐたが、結局本年度の八十二萬五千圓と變りなく従つて新航命令航路も殆んど皆無の状態となつた模様である

## 第二回買上で 農會代行活躍

鮮米の第二回買上げは二十七日行はれるが、朝鮮農會の第一回買上代行申込みは皆無であつた不成績に鑑み、第二回は積極的に生產者より纏まらず方針の下に各道郡農會を總動員して勸誘する筈である

## 三井物產が 本溪湖硫安輸入

硫安の輸入許可制撤廢により三井物產では本溪湖硫安の輸入計畫をたてゝゐるがいよ〳〵これを實施することになり鮮內一手販賣として既に三月京城貨車乘り二圓九七錢として二十日より賣出した

# 滿鐵硫安の 鮮內賣出し開始
## 廿日から三井の手で

硫安の輸入許可制撤廢に依り三井物產に於ては撫順、本溪湖硫安の輸入計畫をたてゝゐたが愈々實施に決定鮮內一手販賣を引受けることゝなり既に二月渡り引受し、へ貨車乘りせ二圓九十五錢で廿日より賣出を開始した

## 石灰窒素 鮮內消費增加

石灰窒素共販組合で賣出し朝鮮內地商人が投賣をなし且下の鮮內消費が三千噸は一、二回に於ての一千噸は即日賣切の盛況を示してゐる、因みに一、二、三回の賣出しによると石灰窒素の鮮內に賣出した數量は一萬二千噸で昨年一年中に於ける八割に達したが右は價安に比し石灰窒素が漸々のためであるが此調子で行けば本年度一杯には二萬噸は充分に突破し前年の需要に比し倍增の活況を呈するものとみられてゐる

## 仁川穀物出入（廿一日）

▲搬出 [illegible]
▲輸移出 [illegible]

# 事業界の推移

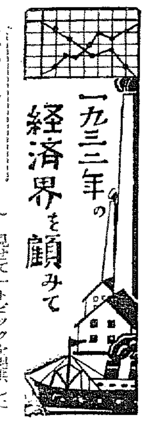
一九三二年の経済界を顧みて

### …窯業

その埋藏資源においては將來性を約束されつゝも資金關係、技術生產に對する危惧からとかく發達遲々たるこの部門にも本年度には期待するに足る幾多の兆候が見え、且つ興味ある回顧を見た

**陶業** 事業部門共通の受難と內地品のダンピングに上期は終始したが、後期に入つて漸く朝鮮瓦の需要增、食器の滿洲輸出等注目され、九月には陶器工場の朝鮮進出進められ、不離にも同種事業具體化等あつた、なほ京仁煉瓦界は山野井工場の六月設立によつて法廷に於ける抗爭を見せて一トピックを提供した

**セメント** 後期に入つて滿洲國建設、北鮮建設、窮民救濟事業進捗から順調なる推移を辿り小野田では平壤、川內里とも全能力生產、なほ全北に某有力社工場設置計畫八月に確定を傳へ、その他朝鮮ビールの創立に際して全南に硝子製造の計畫も內定した

**石綿** 十一月に入つて中外試驗所の研究になる石綿工業の京城近郊に設置が傳へられ、その製品の國防的重要性故に從來の日本內部需要の涕むとところとなつた

### …鑛產加工

**製鋼業** 京城に本店を登記せる資本金一億圓の會社、明和製鋼所は、本年に入つて、地元民熱烈なる運動も遂に空しく、六月末の同總會では滿洲國へ轉進して重役の放逐となり、滿洲國の成立は、鮮內需の根強き消費をしめて、滿洲內において再時製設置の積極化、期待をつないだ鮮內は深い失望に陷つた、後期に入つて鋼材の需要は不景氣を脫して賣れ行き見えつゝ、遂に沈滯するものとなつた

**精練業** 今後物價の昂騰に好轉見越ての大活躍あり、これまで不振の製錬業は俄かに息を吹きかへし、各地に於て新設計畫が續々企てられ、日本鑛業で鎭南浦元山に新設、日本精錬では元山、興南で新設される等、後期には精錬業の進出頗る顯著なるものがあつた

**石炭液化** 從來試驗の時期にあつた石炭液化は、北鮮炭の石炭液化に、朝窒では試驗工場を建設の運びとなつた

**輕銀** この他待望久しかつた輕銀はアルミニユーム・マグネシヤ等一月以後着手の段取に入り、本格的工場に入る

### ◇…この他

燐寸の平南に於ける栽培が企劃され、鮮のテーブルソルト業の出現等がある、化學工業の進出も盛んとなり、今後經濟的に重要なる發展が期待される

### 火保紛糾と談合

火保の紛糾と本年の上半期保險界の紛糾を名目に火保は北鮮方面の競爭に協定が成立し、十二月には保險料率の協定を見るに至つた

### ◇…木材談合

木材の入札制度が、八月より本府直かつ工事にも限り實施されるところとなつた

株式現物專門 京城明治町二丁目 大原現物店 電話本局四七七〇

# 株式雜觀
## 夜放れて始り 又復新高値 春高見越旺盛

**前場** 春高見越しに買煽極めて強くスチール安で彈みの外電を無視して新規も買はれ鐘新日產は高に東新は二百十五圓丁と三圓四十錢の新高値をつけ、前日杏離であつた大新は一段高十九圓丁と二圓一錢高、朝新は內地某有力筋の買煽りの影響で四十三圓五と三圓二錢と暴騰を續けてゐたが北滿の猛烈なる鐘の勢に九圓九まで附けたが一方に依然瓦斯東の勢惰を受けてゐた一方朝新は代引整理に先高人氣強く四十四圓丁から五十四圓丁と跳ね前日に比し五十圓高の高値を通じて市場の人氣を奪ひ、ア下內地の軟弱に利喰賣り殺はれて結局東新五圓一丁大新八圓二と急激なる呼吸戻しを示して引けた

**後場** 延刻二時五十五分より立會開始朝新二四圓丸に寄付く

## 朝新買の黑幕 果然山條一派

朝新株は代引整理に從來買つてきた株式を手仕舞ふを欲せず、波賓の增加と投資性の折柄だけに買進みこそすれ賣り氣は殆どないので此相場となつて呼吸戻しの小反落はあつても依然大相場の氣配を保持するもの様である
或は『德力』筋と言はれ或は金南に話をおく金東氏と噂された朝新買の怪人は果然山條一派あたり、山條筋より當地の大屋現物店を通して約二萬株買入れ目下の放と大原筋は德永氏野村商店を通して猛烈に買ひ進み、本日は約一萬株を內地に送ることになつたので、これからの朝新の浮動株は全部內地にさらはれたと目すべきである、この結果代引後に於ては三十八圓代を叫ばれ、今後に於ても朝新の相場は大した問題ではないとされてゐる

## 計り知れぬ 朝新の伸力

朝新株が一手に纏められて內地に送られるのは浮動株一掃の點に於ても大きな意義があり、今後の朝新は以下は絕對に賣れぬことゝなつた、しかも今後の深刻な運用二萬株を突破する勢であるから二圓の配當は備はるので、今後のインフレが進行するにつれてけ他株高と共に朝新高が觀られる

## 大相場の素質

非常時勢では有利に轉回しやうとたとへ惡化してもこの偉大なインフレ行進を阻止し得るものはなく實に株式界の轉換來るといふ氣構へである
澎湃なる證券買人氣は春高見越しに股盛を極めて雜株高の刺戟で花形株は依然熾烈を續けて東新十八四丁大新十九圓五と何れも二十圓台に肉迫し豫測された新目標を次から次へと突破して行く素晴らしさである、この勢では相場の底狂とまでされてゐる押は全く見當らず或は年內全く押目らしい押目なしに押しきるのではあるまいかと市場人氣は頗る強硬なものがあり、また銀行筋としても手持證券の值上りで、朝新が刺戟され加ふるに內地への分布は得ることを待つものである、然してこの政府筋が設り出すにしても朝新が六十圓乘を豫想される、この一段高は免れ難いとされてゐる

## 朝證據金引上

朝新の委託證據金は十圓に引上げ入新の十二圓與朝新の十八圓と等に十圓宛をつけるに至つた

## 短期手口表

| | |
|---|---|
| 賣方 | [illegible] |
| 買方 | [illegible] |

名題下の關產 ふ久料理 加茂川山莊 本年はより一段の改良を加へ下の關產を取用致し候間に改め申候御聲援の程奉希上候

## 堂取總會

堂島米穀取引所總會は二十日午後四時より開催されたが豫定の通り賣事務一切に決定し理事長には豫定の通り取引所又商部次長氏が就任した、尙新任支商部次長氏は二十日取引員を辭した

# 株式（廿一日）

| 銘柄 | 寄付 | 大引 | 高値 | 安値 |
|---|---|---|---|---|
| 朝取前 | [illegible] | [illegible] | [illegible] | [illegible] |
| 朝取後 | [illegible] | [illegible] | [illegible] | [illegible] |
| 朝新前 | [illegible] | [illegible] | [illegible] | [illegible] |
| 朝新後 | [illegible] | [illegible] | [illegible] | [illegible] |
| 拓新前 | [illegible] | [illegible] | [illegible] | [illegible] |
| 拓新後 | [illegible] | [illegible] | [illegible] | [illegible] |
| 鐘新前 | [illegible] | [illegible] | [illegible] | [illegible] |
| 鐘新後 | [illegible] | [illegible] | [illegible] | [illegible] |
| 大新前 | [illegible] | [illegible] | [illegible] | [illegible] |
| 大新後 | [illegible] | [illegible] | [illegible] | [illegible] |
| 東新前 | [illegible] | [illegible] | [illegible] | [illegible] |
| 東新後 | [illegible] | [illegible] | [illegible] | [illegible] |
| 安取前 | [illegible] | [illegible] | [illegible] | [illegible] |
| 安取後 | [illegible] | [illegible] | [illegible] | [illegible] |

## 大株短期

| 銘柄 | 寄付 | 大引 | 高値 | 安値 |
|---|---|---|---|---|
| 大新前 | [illegible] | [illegible] | [illegible] | [illegible] |
| 大新後 | [illegible] | [illegible] | [illegible] | [illegible] |
| 鐘新前 | [illegible] | [illegible] | [illegible] | [illegible] |
| 鐘新後 | [illegible] | [illegible] | [illegible] | [illegible] |
| 日産前 | [illegible] | [illegible] | [illegible] | [illegible] |
| 日産後 | [illegible] | [illegible] | [illegible] | [illegible] |
| 東新前 | [illegible] | [illegible] | [illegible] | [illegible] |
| 東新後 | [illegible] | [illegible] | [illegible] | [illegible] |

## 期米（廿一日） 朝取仁川

| 限月 | 前場 當限 | 前場 中限 | 前場 先限 | 後場 當限 | 後場 中限 | 後場 先限 |
|---|---|---|---|---|---|---|
| 一 | [illegible] | [illegible] | [illegible] | [illegible] | [illegible] | [illegible] |
| 二 | [illegible] | [illegible] | [illegible] | [illegible] | [illegible] | [illegible] |
| 三 | [illegible] | [illegible] | [illegible] | [illegible] | [illegible] | [illegible] |
| 止め | [illegible] | [illegible] | [illegible] | [illegible] | [illegible] | [illegible] |

## 大阪期米

| 限月 | 當限 | 中限 | 先限 |
|---|---|---|---|
| 前場 | [illegible] | [illegible] | [illegible] |
| 後場 | [illegible] | [illegible] | [illegible] |

大阪正米賣合 廿六圓〇八錢

## 鮮內各取

| 取引所 | 前寄 | 前止 | 後寄 | 後止 |
|---|---|---|---|---|
| 釜山 | [illegible] | [illegible] | [illegible] | [illegible] |
| 大邱 | [illegible] | [illegible] | [illegible] | [illegible] |
| 群山 | [illegible] | [illegible] | [illegible] | [illegible] |
| 木浦 | [illegible] | [illegible] | [illegible] | [illegible] |
| 鎭南浦 | [illegible] | [illegible] | [illegible] | [illegible] |
| 京城 | [illegible] | [illegible] | [illegible] | [illegible] |

## 市況（廿一日）

◇大阪綿絲 ◇大阪綿花 ◇橫濱生絲 ◇大阪砂糖 ◇銀 ◇海外經濟電報 [illegible]

# 期米雜觀
## 株高に上放れ 呼吸綾商狀 地合は強硬

**前場** 阪神高に刺戟されて當限始り二圓五十錢から三圓四十八錢と浮動を試みてゐた
本年も餘すところ僅々四日の立會に切迫したが一向年末の整理安を招來しさうになく今後は買方の方が過り年を取るべくサッサッと利喰ひ急いで居るが相場はその割に崩れないと云ふ人氣の買越ひを常にして年末の一と崩れを期待した賣方も越中村と等しく目から外れさうである▲何にしても斯ふ正米の方が高張つては如何に定期は人氣高ふともその反動を狙ふ事が困難で可なり相場は年末迄少くとも安値は乏しい

## 買ひ妙味

四圍の事情から見て米も定期を有する事は何人も異存のない所である為以上の買ひづらい事は人氣が何所の市場も買進つてんでない事は、それだけ正米が人氣を拔く事はさらに先走り定期は追從の立場にあるから定期の前途は如何に何も取り急いでいる譯ではないと見るのが順當な考へである

## 下値つかえ

相場は人氣が買ひ附いて居る際とて新高値に踏み上げると買方の利喰ひ賣が出で買く伸び惱みとなるも一方正米は政府の買上げ又は春高見越しに依る實物の高値で相場が安くなると產地の賣物がバッタリ止つて下げ渋るので勢ひ定期もそれに牽制されて又直ぐ引返し歩調を逃がさず此の状態が現下の理状なので持ち高は正米が期の如き状態である

## 伸び惱むか

今朝阪神は更に新高値へ踏み上げしも當所が手硬り伸び惱みしが、年末接近に依る買方の利喰ひ賣は勿論で、一面には節季前の賣物を待望し人氣が一時は鈍ったが、結果は追構の下旅行で年內は再び高に向はうと見られてゐる

## 玄人筋の觀察

各取引所共正米は依然強硬で正米によつて定期を抑制するが如き氣配は少しも認め難く正米への入荷共に增加は春高見越しに商人筋の買付けは仲々なく、產地の賣惜みの傾向と共に買込むの外なき正米に對しては見越し買ひ方面が手堅く期米は人氣の買はずに先行きへの期待を強めてゐる

## 朝取期米本玉表

| | |
|---|---|
| 賣方 | [illegible] |
| 買方 | [illegible] |

## 京城延べ 頗る強硬

**前場** 前日廿三圓臺の強調を見せた擧先、朝米も取仁とも頗る強硬を吸して一日九錢と前日止値より八錢高に始り二十圓には更に買を殘つて五十五錢てゐた

## 正米

**京城（好調）** [illegible]
**群山（上放）** 各地期米の新値への躍進に市中人氣頗る上に拍車を加へ入荷も少なく買ひ進みの模樣 [illegible]
**大豆** [illegible]
**釜山（引締）** 年內第二次買上げに市中人氣引締りの模樣 [illegible]
**大邱（腕り）** [illegible]
**木浦（漸騰）** [illegible]
**鎭南浦（上放）** [illegible]
**堂島前報情報【大阪發電】** [illegible]

代表的なら漬は 殖産なら漬 永樂町市場 本舗 田中漬物店

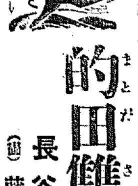

# 的田雙六 [25]
長谷川伸
（畫）藤井清

### 復讎（十）の一

野雀が、倒れてゐる乞食の頭の上で鳴いてゐた。向ふの丘の姿で、鳶が、圓を描いてゐるのは、野鼠のかばねでも見つけたのでもあらうか。
『第四人目は——』
叫びいふ雙六の顔の險しさから、その次に出る言葉を珠之丞はさとつた。
（鑄妹、おぬしだ！）
さういふ他ないと、頭の中が閃めいた。
が雙六は、さういはなかつた。暫くの後の言葉を、それなり絕つて、縫殺の、背巨な顔を見入つてばかりゐた。
珠之丞は息を殺してゐた、相ずとくに瘦せて、刀に手をかけたのは先刻のことだつた。つかを紳しつけてゐる時に、ねとねとと汗が湧いてゐた、腋の下からも汗が冷たく流れ落ちてゐた。

向ふの丘の姿の蔭が、何を渡つて飛びあがつた。
『四人目は——』
前より重たくなつた聲で、雙六は咳くやうに繰り返した。
『この珠か！』
美しい顔變を、男に結んだ唇際にかけて頬のあたりまで、冷汗の糸二すぢ三すぢ流しながら、珠之丞は、かッと吐くやうな聲でいつた、頬の汗が、けらりとその時散つた。
『何ッ』
雙六は、眼を瞋と開いて、珠之丞を見あげ、口をすこし開けて荒し蹴ような息を吐いた。
『勝負せよ、雙六はおぬしにいふを始めた。今暫く、猶豫してやる』
『いらぬ猶豫ぢや』
『何ッ』
『父上森を狙ふ男に、猶豫もらうて何となる！』
『おぬしを斬る時は、後にくる』
『後も今も、珠は同じぢや』
『女は當分斬らぬことにした』
『何故に？』
『何？ 斬らぬ譯いへか。いはう聞け。女だからだ』
『女では何故に斬れぬ？』
『男に劣つて生れついてゐるからだ』
『ホホホホ』
珠之丞の笑ひ聲が、今度はなまめと違つて、暗ほこつたかのやうに甑味をもつた。
『こいつ、何を笑ふ？』
『雙六殿。今の最初の覺悟に相見違』
『何』
『女を斬らぬとは一時の方便でございませう』
『…………』
『女を斬らぬ、ではございますまい。珠を斬りたくないのでございませう』
『…………』
『それと知らずにゐた先刻から、今の今までの樣子が、この眼にはよく映つてをりまする。ホホホ、雙六殿』
『な、なにを』
『珠を雙六殿は美しいと見たのでございませう』
『何故、眼を下に向けるのでありますか、左樣なくばその眼に瞬きさせず、珠を、俯さげにぢつと見入つてゐられる筈でございます』
『…………』
『雙六殿も同じでございますな』
『え？』
『正直不慣の前者も、わたくしを戀る侍達も、女に向つてはみな同じでありました、森太はわたくしに見られるその都度、眼を逸さずにゐたことは一度もございませぬ、酒名山見も同じこと』ホホホ
『では、珠を斬り殺しますか、ここで』
『女など、猶更、斬らぬ』
『珠は斬れぬ、と申されたが正直でございませうにな』ホホホ
『何、何、何をいふ』雙六がおぬしに向ける刃をもたぬと見るか
『いや違ふ違ふ。太刀島の娘に、何の鑑識などもつものか、天下の女にせよ、何の——何の』
ふ——違ふとも。雙六は、おぬしを何時でも斬れる腕だ』

京城日報
朝刊
本紙夕朝共十二頁


## 子供の科學 新年大特輯号
# 日本一と世界一

素敵な本號の内容
長橋の世界一と日本一　三浦七郎
山の世界一と日本一　渡邊萬次郎
旅客機の世界一と日本一　小川太一郎
金山の世界一と日本一　西尾滋
地下鐵の世界一と日本一　遠武勇熊
戰鬪機の世界一と日本一　小川太一郎
油田の世界一と日本一　西尾滋
河の世界一と日本一　渡邊萬次郎
天文臺の世界一と日本一　強川一雄
瀧の世界一と日本一　渡邊萬次郎
巨船の世界一と日本一　菅沼貞三
古建築の世界一と日本一
寶石の世界一と日本一　西尾滋
炭坑の世界一と日本一　西尾滋
電車の世界一と日本一　山北藤一郎
道路の世界一と日本一　三浦七郎
湖の世界一と日本一　渡邊萬次郎
世界一の世界一
世界一流のラヂオ放送局　小澤省三
世界一流の學術研究所　辻二郎

本誌獨特 科學畫報
世界一の祭り（オフセット色版）
月のさばく（タブセルトン版）
島から島へ（オフセット色版）
延びゆく都市（グラビア版）
温泉の發明（グラビア版）
科學の空中戰（グラビア版）
變な顔の採鑛（グラビア版）
何のいろいろ（グラビア版）
獨樂のろか（グラビア版）
巨船（グラビア版）

初步の科學讀本 電子の巻　高原一基
海軍砲の威力　山本喜一
道具の時代から機械の時代へ　小山折郎
液體の層に出來る模樣　向井俊正
北東航路探檢　レオニード・ムヘーノフ
電熱扇風機の作り方　山北藤一郎
面白いお正月の手品　關猛
一〇〇型飛行機の作り方　太田清
學童小説 太平洋制覇　仲木貞一

三大附錄付 定價金六十錢 送料四錢五厘
全國書店にて發賣中賣切にならぬ中お買上あらん事を

三大附錄
交通機關發達史繪卷
帝國全艦種模型設計圖
回轉式早見萬年暦

東京神田錦町 振替東京六五六七 誠文堂

年賦定期貸付
普通銀行業務
日本銀行代理店
日本勸業銀行代理店
朝鮮貯蓄銀行代理店
京城府南大門通二丁目百四十番地ノ一
株式會社 朝鮮殖産銀行
頭取 有賀光豊
資本金參千萬圓
全鮮各地に支店並出張所五十八ヶ所竝に内地大阪に支店あり

資本金五百萬円
朝鮮火災
本店 朝鮮京城

昭和八年版
# 廣告年鑑
非常時は廣告宣傳の要更に加はる最新資料滿載の本書が廣告人必備の寶典たるは言を待たぬ切に一讀を乞ふ

内容要目
最近の日本及英米廣告界
最近一年間各地新聞の催物
内地刊行三百四十紙の内容
發行部數刊行六十紙の内容
各種雜誌二百三十二の内容
外國新聞雜誌一覧
日本廣告文案集
英米廣告文案集
内外優秀廣告圖案
廣告作成の實際
新鋭西販とベンデイ版
第二回定期廣告講座講演集
廣告關連の解題と目錄
廣告關係法規
廣告市場の各種統計
新聞雜誌發行數大觀
廣告名鑑、其他

四六判五百餘頁
口繪及挿畫豐富
布美裝上製函入
定價金壹圓八拾錢
書留送料金拾五錢
(朝鮮臺灣滿洲四拾貳錢)

發行所　大阪高麗橋五丁目・振替大阪九八二番　株式會社 萬年社
發賣所　東京日本橋本銀町・大阪西區阿波堀通・神戸市元町五丁目　振替東京一八〇番・振替大阪四三番・振替大阪九五一番　寶文館

# 書店で婦人公論が賣切れ

二大特輯の巨弾!!
と二大別冊附錄の大奉仕
總ページ九百頁
その隅から隅まで一頁も無駄のない
緊張の婦人公論
賣切れ!!賣切れ!!

佐藤惣之助氏の初めんどりと仔猫「ヘッタクレ」
鳥潟靜子孃の幸福を祈る長岡博士の
全國高等女學校長に與へる
女性の支配する人の力
名曲物語
昭和七年の悲しみの歌
女給問題と結婚解消問題

子「陽」で導は「削ら」

女教員の女給問題と結婚解消問題は昭和七年の女性が奏でた「悲しみの歌」であった。鳥潟靜孃が「理想の太陽」であるならば、久松訓導は「削られ行く下弦の月」であった。果然この二問題を捉え編輯の全機能を動員した婦人公論特輯記事に絶讚の嵐起る

鳥潟靜子孃は果して正しかつたか。長岡學士は無責任であつたか？
聽け!!この悲しみの歌を!!仰げ!!この悩みの日月を!!

「結婚解消問題」大懸賞論文募集　賞金五拾圓
締切 本月二十三日　賞金は年内贈呈

丸山定夫は自殺した
逆き去りし妻へ
日本随一の美貌俳優岡田時彦の妻「鈴木純女」とはこんな女だつた。
「淺草の常盤座で馬鹿氣たギャングで人を笑はせてゐる芝居の中に偶像を見つけた人よ、こんなことがあつた」と丸山君はいふ。その中に本人が一妻よと呼ぶのも、ノッケからお月見織と姉さんが慎んだお前へのせめても「思ひやり」だと、大膽率直に不貞の妻に下した鋭い太刀風だ。自殺したのは彼の生命と吾するマルクス主義だつたのだ。

「瞼の母」を語る
長谷川伸氏の自傳
「左右の眼を閉ちさへすれば、瞼のうちに描き浮び、いつも會ひに來てくれる幻の母」……世に血も涙もない鬼才と言はれる私の母は……

外國文學講座 トルストイの片影（森田草平）新戀愛論（青野季吉）
〔隨筆〕重兵衛さんの一家（吉村冬彦）不思議に獨乙の星占ひ（生田花世）
五圓で出來る二泊旅行

黄氏の薔薇
たつた一本の薔薇に托した少女の戀が破滅となつた。文壇大家の愼在を示す不朽の名作。第一回にて既に渡辺賞讃!!
德田秋聲作

女優
佐々木邦作

發賣即日賣切れ!!
只今再版準備中。入手されなかつた方は一三日お待ち下さい。

婦人公論を求められる諸氏へ!!
世の擊きの不景氣の煽りを被り、本誌の發賣以來、書店は數率を來すに至り確實に手に入る方法は……本社へ御注文あれば直接本誌を確實にお屆けします。
た時は直接本社へ!!
中央公論社發行（振替東京三十四番）

# 滾々として盡きざる國民的滿足と國民的感謝!!

永劫不滅の書「大言海」！ひとたび國民の前にその雄姿を現すや、忽ちにして全日本を搖がす狂熱的な人氣、壓倒的な國民總意のすさまじい渦の中に卷き込まれた。今更のごとき「大言海」のもつ一種いふべからざる魅力は、あらゆる期待を超絶してただ驚歎!!の二字あるのみ。

思へば「大言海」の母「言海」は、長く久しく日本の家といふ「家の書」であつた。懷しく愛すべき「祖國の書」であつた。しかも明治二十四年初版「言海」の發行以來實に四十年、國民の懷に温かく抱かれ、常に馴れ親しまれながらも、流布の久しきあまり碩學の博士大槻文彦の輝しい名は、いつしか國民の過去帳に留められ、この間悠々世外に超越して愛著「言海」の改修に沒頭し、唯一人專念精進を極めてゐた聖者大槻博士を假りにも想像し得た者、おそらくは絶無であつたであらう。その忘れられた後半生こそ、やがて博士をとこしへに國民の胸に甦らす確信の裡に祕められた難行苦行の血涙の跡であつた。事實大槻博士は愛書「大言海」の生誕に身ぐるみをささげ果して、八十二歳の天壽を全うした。即ち惜しみてもなほ餘りある博士の永眠と共に晴々しく「大言海」の出現したことに、奇しくも尊き因由が存してゐるのである。

流布四十年、普及三百萬、この光榮に輝く「言海」を母として生れ、しかもより秀れた容姿、果ても底も知れぬ「言の海」の限りを極め盡した智慧の固成す不朽の書「大言海」、それはまことに昭和の大御代をシンボライズする文化の金字塔、燦たる日本文明の精華であることに、誰か異論があらう。

書齋に於ける著者大槻博士

今や「大言海」は涯りもなき國民翹望の焦點となつた。さうして日本の文化を讃へ、國語を愛し「大言海」を禁ふ同胞の手に、十萬・二十萬驚くばかりの倍加數を以て、日毎日毎に送られてゐる。

日本人と「大言海」　生れながらにしておたがひが堅く手を握り合ふべき血縁に繋がることを、我等はここに重ねて意義深く思ふ。

第十一回製本出來
全四卷・四六倍大判 總約四千頁
第一卷發賣中
特價各卷五圓
◇定價各卷六圓五十錢◇
分割拂便法
A 二回拂（二圓五十錢宛）
B 五回拂（一圓宛）
各拂込の都度現刷により毎月分納のこと
配本 各卷金額御拂込濟の上現品お渡しいたします
特價期限（十二月卅一日迄）
送料 市内十二錢 内地四十五錢
（新市内は市外扱のものあり）

内容見本拜呈
大言海文獻集出來す

東京神田・振替東京五〇一番
冨山房

# ド總長に我決意を徹底的に印象づく

## 支那と滿洲近情を併せ説明

## 松岡代表二十日懇談す

【ゼネヴァ廿日發電】松岡代表は二十日午後五時ドラモンド事務總長を訪問今日までの奔走に鄭重な謝意を表明した後、決議案に對する本國政府の詳細な意見は全部到着したが、帝國としては如何なる事態發生するもこの上一歩も讓歩し得ぬ旨を強調し、ドラモンド總長の希望により支那と滿洲の近情説明後、午後六時辭去した、右によりドラモンド總長は日本の決意を印象づけられ、日本の主張の必然性に理解を深めたと信ぜられ今後の同總長の態度は余程變化するものと豫想されてゐる

# 外蒙赤衛軍司令官突如獨立宣言か

## 赤色獨裁に反抗して

【ハルビン二十一日發電】當地要路に入つた情報によれば、外蒙赤衛軍司令官ツイン氏は、突如蒙古獨立を宣言し、兵亂を起してゐるが、右はウルガの政權を握つて蘇聯邦政府に反抗して起ち、赤系分子を驅逐し蒙古より手を引けと赤色獨裁に反抗したもので、ウルガより逃出した赤系分子はモスコー政府にこれを電報し、モスコー政府は一大恐慌に陷つてゐると

# 一月三日から内交渉開始

【ゼネヴァ廿日發電】聯盟事務局では杉村博士はドラモンド總長と協議の結果、來年一月三日から日本と起草委員會の間の内交渉再開に決した

# 考査部案等は明春に持越し

## 本年の樞府會議納會

【東京電報】二十一日は樞府の會議日であるが議案がないため、首相……

# 鎮行附近四砲臺て實彈射撃

## 商船航行の禁止令公布

【上海二十一日發電】國民政府軍政部は上海事件後揚子江沿岸各地の要衝充實を計るため要塞機關を組織したが最近砲臺修築を完了した鎮江附近の四砲臺は、實彈射撃演習のため商船航行禁止を公布した

宮議長以下各顧問十名打揃つて參内、陛下に拜謁を賜はり天機を奉伺して退下、それより控室に於て時局問題に就いて意見交換を行つたが、二十八日は御用納めであるが緊急御諮詢案のない限り本年はこれで納會とし、問題の外務省考査部設置案ならびに經濟政務官制改正の件は、明春に持越される事となつた

# けふ松岡代表が約廿分間の放送

## 午前七時十分より

【東京電報】二十一日朝ゼネヴァの帝國代表部よりの電報に依れば放送順序左の如く決定した

二十二日午前七時一分より十分迄 「聯盟に於ける日支問題その後の經過」 帝國代表部事務官 横山正幸氏

七時十分より三十分迄 「講演」 帝國代表部主席 松岡洋右氏

# 三聯隊軍旗祭に秩父大尉宮樣特に御參列

麻布歩兵三聯隊では十九日午前九時半より第五十九回軍旗祭を盛大に擧行した、秩父宮殿下には目下參謀本部に御出仕遊ばされて居るが、先きに御勤務遊ばされた關係から特に御參列あらせられ各種催物など御興深げに御覽遊ばされた、寫眞は軍旗に御敬禮遊ばす殿下

# 全權部へ外相より慰勞の電報

【東京電報】内田外相は聯盟總會に連日連夜奮闘せる在ゼネヴァ帝國代表部の勞を多とし、二十一日午後左の慰勞電報を發した

貴全權御一同の奮闘を謝し尚併せて今後の御奮闘を希る

公布した

# 和蘭公使後任は齋藤博氏に内定

【東京電報】外務省は松永直吉氏の獨國公使轉任に伴ふオランダ公使の後任に就き、米國大使館參事官齋藤博氏を起用することとなり目下同國政府にアグレマンを求めてゐるが、アグレマン到着を待つて閣議で決定、發令することになつてゐる(寫眞は齋藤氏)

# 非常時の通常議會迫り各派とも既に緊張

## 次期政權を目指し微妙な動き

【東京電報】第六十四議會召集は愈よ三日後に迫り各般の對議會策協議は何れも本格的となり政友會は二十一日、民政黨も二十一日、それぞれ幹部會を開き、二十三日は兩黨とも議員總會を開催して院内役員の選擧を行ひ、議會に對する陣容を整備する事になつてゐる、一方國民同盟も亦二十二日結黨式を擧げて新黨としての氣勢を示し、斯くて政界は議會切迫と共に漸く緊張味を呈して來た

# 武藤大使の信任狀捧呈式は二十三日

## 滿洲國より案内役を特派す

【新京二十一日發電】滿洲國の國交の基礎を鞏固にするため武藤大使の信任狀捧呈式は二十三日行はれることに決定、滿洲國側及び大使館とも準備に忙殺されてゐるが當日は大使案内役を執政府より特派される旨、二十一日滿洲國より正式に通告があつた

# 龍田、能登呂一先づ佐世保へ歸還

【佐世保電報】旱隊改編のため佐世保から出動中の遣艦龍田、航空母艦能登呂は作戰の關係上、歸還する事となり、龍田は廿三日、能登呂は廿一日午後一時佐世保に歸還の豫定である、なほ旱隊の驅逐艦は五十號、北上、第十三、第二十五、第二十六驅逐隊トロール船で敷行の筈

# アイヌの父バ氏に重ねぐの光榮

## 外人社會事業家最高の敍勳

【東京電報】長き過りでは我國に在ること五十六年に亘り、アイヌの保護と教育に盡しアイヌより慈父の如く敬はれてゐる神學博士ジヨン・バチエラー氏(英國人)の功績を嘉せられ、二十一日外國人の社會事業家として曾てなき最高名譽たる左の如き敍勳の御沙汰があつた

神學博士 勳四等 ジヨン・バチエラー

敍勳三等授瑞寶章

同博士は安政元年英國サセックス郡オックフィルド村に生れ、本年七十九歲、日本に來朝せるは博士の二十三歲たりし明治十年で、爾來五十六年に亘りアイヌの指導教化に努め、明治大帝御在世當時特に拜謁を賜はり、大正天皇御即位の御大典に際しては金盃御下賜、大正三の光榮である、同博士は日本に骨を埋む覺悟を固め尚ほアイヌ人を嗣子としてゐる

# 大集團農地建設の鏡泊學園は成る

## 手初めに幹部の養成

【東京電報】吉林省鏡泊湖畔に新農業の集團建設と滿蒙開發の先驅者養成を目標とする鏡泊學園設立計畫は、十月滿洲國政府より正式許可があつてから着々準備を進めてゐたところ、學園組織の具體案を完成したので、先づ手初めとして學園の幹部を養成する事となり形式的學歷を問はぬと、簡修業の指導學校に新たに修業年限一年の課程を設け、近く學部院補生志願者を募集することに決した、同學園の目的に鑑み特に指導幹部養成には力を入れてゐるため、一切の耕地を分譲され、學園の子弟は上は學園用地より一人二十町歩宛の耕地を分譲され、學園の子弟は鍬に當る事になつてゐるが、學園には毎年三百の移民を十年繼續して收容し得るといふ

# 政友自重派が鈴木總裁訪問

## 同派會合はこれで打切り

【東京電報】政友會自重派代表砂田重政、鈴木義隆、宮澤裕の三氏は二十一日午前九時鈴木總裁を私邸に訪び『吾々は黨本位で總裁中心により黨の結束を固め時局に善處したい』と自重派の意嚮を述べたるに對し、鈴木總裁は時局に對する信念を述べ懇談を遂げたが自重派の會合はこれで打切る事となつた

# 政黨型破りで國民同盟結盟式

## 萬事ファッショ張りでゆき

### けふ日比谷公會堂にて擧行

【東京電報】安達謙藏氏を黨首とする國民同盟は二十二日いよく結盟の叫びを擧げることになつた非常時日本を力で押通さうといふだけに、萬事ファッシストばりの一段構へ、同盟旗は赤地に八咫の鏡と旭日をあしらつた純一國粹ばりで、特別行動隊たる青年部の旗は小豆色に鷲を刺繡した威勢のいいもの、安達盟主の一聲に及ぶ制服は黒サージ折襟バンドつき、それに同盟旗まで揃へ從來の政黨の型を破つた所に味がある

結盟式當日は青年同盟の三百名は午前十時宮城前に集合、黨旗授與式を行つた後、杉浦武雄氏が總司令となつてこれを三大隊に分ち、場内場外警備及儀禮隊として待機せしめるなど余く軍隊式の作戰、公會堂には約八千の黨員を入場せしめる筈で宣言、規約、綱領、政策等を決定後總裁推戴式を行つて四時散會す

# 鮮米移入管理は内地管外移出と異る

## 新統制案の管理制に對する外地側及び拓務省の意向重視

【東京電報】農林省より鮮米案として米穀統制調查會特別委員會に提出された新統制案中最も問題となつたのは鮮、臺米の管理問題でこれに就いて二十、二十一兩日の委員會でも相當意見の開陳あつたが、新統制案にあつては

米穀の管外移出制限に當つては鮮臺は内地道府縣と同様一管理地區と看做す

との規定により、從來の買上げ制に一種の管理制を加味してゐるこれは外地米の移入管理に對する從來の鮮臺の反對を緩和する意味で、從來の差別的待遇に對するカムフラージュと見られてゐる、然し外地米殊に鮮米移入管理は内地に於ける米穀の管外移出と異なるものとされてゐる

て、外地米を排するに同一趣旨を以てする時は、其の運用上に違算を生ずるものと見られ之に對し拓務省は外地側の意向に重大注目が拂はれてゐる

# 新統制案で小委員會の問答

【東京電報】米穀統制調查會特別委員會小委員會は二十一日午前九時半より農相官邸で開催、前日に引續き幹部案につき審議を重ね、次回は二十五、六兩日開催に決定午後零時半散會した、おもなる問答左の如し

問、最高價格を定めるのはどうか

答、最低價格を設ける以上最高價格を設くるは至當である、恒久的の利益を保障することが農民にとり利益である

問、價格公定は内地米のみに限るや

答、内地米の價格公定がされれば鮮米も自ら一定義額で決せらるゝから、鮮米迄價格公定をなす必要はない

# 鮮米第三回買上げ

## 數量は一月分と十二月買上豫定の殘部を併せて行ふ筈

朝鮮米の第二回買上の結果如何によつて、更に第三回買上を行ふことにしてゐるが、第三回買上は一月の買上豫定の數量に十二月買上豫定の殘りを加へて同時に買上げを行ふ筈である、因みに農林省から八名を増員廿日夜京城着、鐵收事務に從事することになり、更に一月の買上準備事務の爲め引續き滯在することになつてゐる

# 朝鮮簡保豫想加入員

## を近く突破

昭和四年開始以來飛躍的の好成績を示してゐる朝鮮の簡易保險は本年度の十一月末までに前年同期と比較して人員に於て一分三厘七毛、金額に於て一分三厘四毛をそれぞれ增加し、更に十二月九日までに本年度の豫想加入人員十五萬人を突破するの有樣である

# 陸軍明年豫算を各派幹部に説明

## 廿一日の晩餐會席上で荒木陸相より

【東京電報】荒木陸相は二十一日午後五時から陸相官邸に政友會の久原、濱田、東、山口、島田の諸氏、民政黨の小川、小山、牧山の諸氏、國民同盟の山道、中野氏等各派幹部二十二名を招待し晩餐會を開き、陸軍側からは柳川、土岐兩次官、石井參與官、小野寺評理、山岡推務局長その他、關係者列席し、荒木陸相より來議會に提出する、明年度陸軍豫算の内容及び滿洲國一般の状況、國際情勢につき説明し更に種々懇談を遂げ午後九時散會した

# 爲替管理は貿易管理を併行か

## 大藏省審議を續行

【東京電報】大藏省では二十一日午後省議を開き爲替管理法案の審議を開始したが、右審議の結果の骨子は獨逸流の非常に廣汎に亘る爲替管理に、貿易管理をも加へて併せ行はんとするもので、今後引續き協議を重ねて案を練ることになつてゐる

# 京城府の滯納筆頭は興行税

京城府に於ける各種税金の滯納額は十一月末現在に於て約十九萬圓二萬二千件に達してゐるが、十月末に比して約二萬圓、一萬件の滯納增を見てゐる、而して滯納中最も大きいのは興行税と助興税である

# 府の地税納期限は來る二十五日

京城府の地税第一期の納期は來る二十五日であるが、その納税人員は三七〇五人、本税一三七、九三五圓、地方税附加税八一、七三四圓、合計三〇二、八三圓で前年度地税第一期分に比し納税人員において三九四人、税額に於て四四〇圓の增加を示してゐる各納税者に對しては去る五日納税告知書を通達したが、納期限の切迫してゐる今日納税濟みのものはわづかに一、七九一件、八、四四五圓にしか達しておらず府税務課では督促を行ふ筈である

# 朝鮮鐵道局の年末年始諸式

鐵道局に於ける年末、年始諸式は次の通りである

御用納式 十二月廿八日午後零時半

新年の式 一月一日午前十時

御用始式 一月四日午前十時

何れも會議室で行はれる

# 鐵道省公報

【東京電報】鐵道公報によれば糸魚川驛木園間に貨物は廿一日午前六時四十分より三十分にて全燒し列車不通となつたが、九時十分上り線のみ開通した

# 新首相の要求で佛下院開會

【パリ二十一日發電】フランス下院議長は新首相ポール・ボンクール氏の要求に基づき、二十二日午後三時に下院を招集するといふ公告を發したが、開會第一日の議會に於ては新内閣の重なる閣僚がそれぞれ施政方針の演説を行ふ豫定である

# 朝鮮在籍汽船數

朝鮮に船籍を有する汽船の總は數十一月末現在の調査によると二百十隻、その總噸數は萬八千四百九十六噸であつて、これを噸數別に示すと左の通りである、なほこれを十月末現在數に比較すると隻數に於ては四隻、總噸數に於ては二百卅六噸を何れも增加してゐる

| 噸數別 | 隻數 | 總噸數 |
| --- | --- | --- |
| 百噸未滿 | 一六九 | 七、〇七一 |
| 百噸以上 | | |
| 千噸未滿 | 二八 | 九、七一七 |
| 千噸以上 | 一三 | 四一、六九八 |

# 京城府産業調査委員會は延期す

## 委員の顏觸きまる

京城府の産業調査委員會は二十二日初委員會開催の豫定であつたが都合により明年一月に延期された尚ほ内定せる委員二十名の顏觸れは左の如くである

石原磯次郎、大内武次、馬場部、戸島祐次郎、根、朴承稷、大久保繁雄、谷多喜磨、朴泳孝太郎、田川常次郎、田淵勳、那須浩次、成松綠、植野勳、山村銳吉、松井房次郎、松原純一、增田三穗、元應常、洪必求、肥塚正太、淺川伯教、佐藤作郎、古城龜介、金貞濟、金漢奎、金思演、吉林彌司、森秀雄、高宗澈

……府の夜間金庫は二十四日より二十八日まで、毎日午後六時より九時まで開扉する筈で、他の諸税公課と共に歳末に於ける納税の便宜をはかることになつてゐる

# 支那の航空熱

## 愛國機を獻納

【上海二十一日發電】上海事件の影響によつて支那各地に飛行機獻納熱が高まり、蔣介石を委員長とする中國航空協會が設立されたが、河南省からは愛國號を獻納することになり、上海の同志は基金募集中であるが、上海事件記念日には愛國機の命名式を行ふ筈である

とも漸く緊張味を加へして來たが兩院の各派交渉會は二十一日午後一時より院長官邸に於て開會各種事項に就いて協議したが大體に於て前議會通りと決定して午後一時半散會した

# 朝鮮史編修會の黒板勝美博士

## 廿一日入城

朝鮮史編修會の刊行にかゝる朝鮮史は先般既にその第一回分たる第一部の頒布をみたが、更に近く高麗時代より李朝初期に至る三部の大冊が出版せられることとなり總督、總監始め在城委員と種本方針打合せのため同會顧問黒板勝美博士は廿一日午前七時入城、當分天眞樓に滯在し右上梓促進に當る筈である

# 樞府の缺員明春一名を改めて詮衡

【東京電報】樞密院では目下樞密顧問官二名の内一名を補充する件は詮衡の結果、山之内一次氏を起用する事に樞府及び政府の意見が一致をみてゐた處、山之内氏の逝去によつて明春改めて後任を詮衡の事となつた

# 各派交渉會

【東京電報】議會切迫と共に各派

# 貴族院議員山之内一次氏逝く

## 廿一日午後東京鐵道病院で

【東京電報】貴族院議員山之内一次氏は十一月初めより切開手術を受けて以來、鐵道病院に入院加療中のところ、二十一日午後一時卅五分遂に逝去した、享年六十七

## 葬儀は廿三日青山齋場で

【東京電報】二十一日午後一時逝去した山之内一次氏の遺骸は暖寢車によつて午後四時半病院を出て麻布區富士見町の自邸に歸り同邸十疊の間に安置され、同夜は遺族近親の人々で涵やかな通夜が營まれ、二十三日午後二時より三時まで青山齋場に於て神式の葬儀を行ふ筈である

(寫眞は山之内氏)


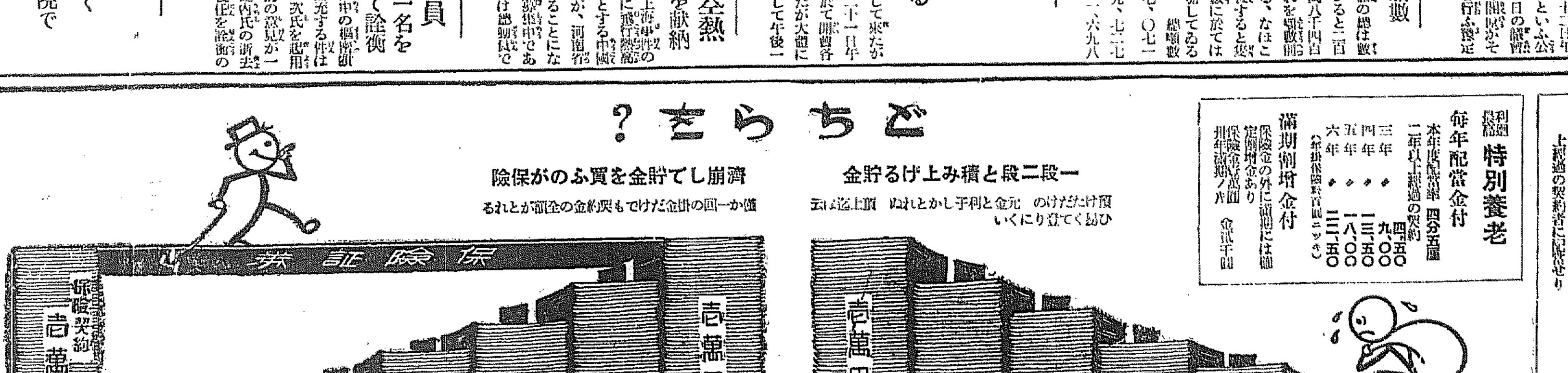


どちらを？

濟崩して貯金を買ふのが保險

僅か一回の掛金だけでも契約金の全額が渡される

一段二段と積み上げる貯金

預けただけの 元金と利子しかとれぬ 預け込上は云ふ迄もなく僅かづゝ

保險料据置 普通養老

普通配當金の外に本年は創立滿四十周年に付記念として金百廿萬圓を支出し、四年以上經過の契約者に配當せり

利益配當 特別養老

毎年配當金付

本年度配當率 四分五厘

二年以上經過の契約

三年 四五

四年 九、〇〇

五年 一三、五〇

六年 一八、〇〇

(年拂保險料百圓につき) 二三、五〇

滿期倍增金付

保險金の外に滿期には保險金額の定額增金あり

滿期後ノ金貳千圓

大同生命

[案内書進呈]

本社 大阪土佐堀

## 社説 為替管理から貿易管理へ

政府はいよ／＼爲替管理を行ふべく決意し、それに關する法律案を來議會に提出することに內定したる模樣である。爲替管理の事たる、從來とも屡々取沙汰され、財界においても異論を唱ふるものもなく、寧ろこれを期待するもの丶如くであつたし、對米爲替二十ドル見當に暴落した上に上海邊における內外策動的思惑が、或は圓價を左右する狀態である爲に、政府も亦爲替管理の必要を認むるに至つたものであらう。而も爲替管理を行ふだけで、對外的に我國家經濟防禦の目的を達し得るか、何うか、場合に依りては貿易管理にまで手を伸ばす必要が起ることもあるであらう。そこで該法律案の主旨は、『內外の情勢に鑑み、必要と認むる時は爲替管理及貿易管理を行ふことを得』とある。◇

爲替、貿易の管理は、政友會の持論であるから、管理法案が、議會に提出されれば、通過疑ひなしである。而してこれが實施の曉、爲替通りに濫用も亦懸念ひなしとして、かゝる政策に依る最後の收穫を、何であるかを今日に於て考へて見ることも、無用の業ではあるまい。即ち財界人は現下の事情に即して、爲替管理を是認し、學者は理論と方法に即してこれを容認するのであるが、一國大局的にして根本的なる研究をとぐる必要はないか、その餘地が殘されてはをらぬか、爲替管理の如き非常時に於ける非常手段は、應急的施措に外ならず、當面の事態を匡救すれば事足るわけで、それが最後の目的を達したといふことになるのであるが、われ等は、政府が斯る決意をなすに至れる時局の考察乃至態度が何うかといふのである。畢竟國を指導するにも、思想だけの手當てを加へて、それで十分であるとはいへない、當局でも事件の心情を洞するの大切なることを知つてゐる。◇

財界人や學者は姑らく措き、今時世人が爲替管理に共鳴するのは恐らくは國家經濟に關する知識に寄するものではあるまい、外國の名を借用すれば、ファッショとか、ナチスとかいふやうな思想傾向の片鱗であるやうに感ぜらるゝのである。政府は果して此點に注意を拂つてゐるであらうか、右の思想傾向は、未だ朦朧であるとはいへないが、一方自由貿易の否認、他方、資本大合同、金融合同、等の統制經濟への步趨を辿るものと察せらる、爲替管理は、その使命は更もあれ、これが好個の示唆であるのである。われ等は、思想傾向に對する論評を試みやうとするものではない。爲替管理及貿易管理に異議を挾むものでもないが、非常時局の現實と、民衆の思潮とを相應せしむることが、政府の補用すべきあらゆる政策の眼目であらねばならぬと考へ、現に爲替及貿易管理が、國民に對して、その使命以外可なり高き思想的影響を與ふるものであるから、政府はこれに對する用意がなくてはならぬといひたいのである。

## 明年早々實施の 刑事補償法
### ＝運用上に內地と多少異る＝

內地同樣朝鮮にも刑事補償法が明年早々適用實施される事となり、總督府法務局では一足先に刑事令の一部改正を見る事となり詳細の點に就ては目下東上中の萩原文書課長が政府と折衝を重ねてゐる、刑事令は十一項より成りこの中九項の刑事訴訟法は內地と異る點があるので、その運用上多少內地と異る事となり、更に第十三項として刑事補償法を附則する事となつてゐるが、たゞ民度の關係上生活困難な者が却つて刑務所への收容を希望する樣な現象を生じはせぬかと懸念されてゐる

## 民心を作興し 自力更生の道へ（二）
### 經濟國難に直面して
京城高商教授 加藤廉平

然し斯樣に吾々國民の物質生活の方面が惡くなれば、それに反比例して精神の方面に好轉があり、日清、日露戰爭時代のやうな意氣團結の風にまで立ち還つて、緊張を加へて來れば、樣であるが、中々その樣には行かない、即ち吾々國民各自の心身にこれまでの好況時代の癖がついてをり、その情勢から逃がれられないところへ、恐慌が到襲して來たのであつて、國民經濟の前途は愈々不安に堪へない狀態となつて來たが、天はこの場合の吾々國家國民の逆境に對して、なほこの儘に見逃して吳れないで、その上に更に一大試練を加へることゝなつたのである

即ちそれは彼の關東地方の大震災である。世界大戰後、我が國民が精神上に物質上に、愈よ前後に陷つてゐたところへ、我が國開闢以來未曾有の天變地異である大震災に遭遇したのであつたのだから吾々國民は逆境を重ね、民心は益々混亂し志氣は徹底的に沮喪して、我が國民經濟の前途、國運進展の步みといふものが、愈よ懸念されるに至り、我が國家國民はこの先どうなるであらうか、あの恐ろしい焦土と化し去つた東京の復興が出來るであらうか、我が國の運命はこれから漸く降り坂となるのではなからうかと、まで、一部の人々からは悲觀され外國人までが目を見張つて我が國の推移を注意するといふ狀態で、當時の我が國狀は實に慘憺たるものであつた。この時にあたつて、先帝陛下におかせられて、一途に時勢を御軫念あそばされ、國民がその精神を涵養操作して、震災地の復興を完遂し、國民經濟を充實發展し、以て國運を益々隆盛に赴かしめるやうにといふ有難き大御心に依つて、畏くも、『國民精神作興に關する詔書』を御渙發になつたのである。即ちそれは大震災當日から七十日を經た、大正十二年十一月十日のことであつた

その詔書の御趣旨を奉體して、東京をはじめ、震災地方の住民、乃至一般國民は復興に邁進したところ、東京は吾々國民が豫想したよりも、遙かに速かに復興が出來、而もその新東京は特別市制が敷かれて大東京となり人口五百萬、世界で第二番目の大都市となることが出來たのである先月その特別市制實施記念日にあたつて、永田東京市長はラヂオ放送をしたがそのうちに、東京は今や世界で第二番目の大都市となつた、これまでの東京は世界の大都市に指導され、それ等に追隨して文化施設の後れないやうにと努めて來たのであつたが、今後の東京はそれではならない。第二番目の大都市だから、以後は東京が先頭に立つて、世界の大都市に模範を示し、リードして行かなくてはならない次第であつて東京市民は固より、國民一般も、大東京に對する今後の責任、覺悟が大いに必要となつて來るのである。自分は此度として、今日のこの盛大なる新東京を顧ち得たることを思ひ、顧みて大震災當時に思ひ及ぼすときに付實に感慨無量であるといふやうなことをいふたが、期待に東京は當時の豫想以上に、遙かに速かに復興が實現したのである。これは即ち國民が民心作興に關する詔書の聖旨を奉體して、ベストを盡し以てその目的を達したのに外ならない

然るに一般の國民精神の推移はどうであつたか、經濟の進展、國運の隆昌は如何と見れば、遺憾ながら、詔書の御趣旨に副ひ奉ることが出來なかつた。即ち國民の心には剛健の風が薄くなり、輕佻浮華に流れ易い傾向を以て今日迄經過して來た、而も全世界の經濟不況は中々に恢復しないといふよりは、反對に益々惡い方へ陷つて行つた。其理由に就ては、色々に考へられるであらうが、一つには各種產業に於る資本主義經濟の無統制な放任主義の生產の結果が、今日の極度に沈滯せる經濟界を生み出したのであるともいはれまた考へさせられるのであるが、それは別問題として、更に內、經濟界の不況は益々その步みを進め、我が國に於いても、今日此頃最も惡くなつて來た。そのところへ、もつていつて、國民の精神は依然として緊張せず、寧ろ反對の方向に走らんとまでしてゐるやうな有樣である。即ち精神上の一番わるい場合と、經濟上の一番わるいドン底の行詰りと、この最も苦しからめ二つの事實が結びついた、それが今日只今の狀態そのものである

斯くして我が國の經濟上に未だ嘗て見たことのない大逆境を生じ、經濟大困難に遭遇したのであり、それが爲め此度改めて國難を通じ、精神作興自力更生運動が興つたといふことは、まことによつて來るところ深く、根據ありといはなければなりません。故に吾々は茲にどうしても一番相戒め相勵まさなくてはならぬのである

## 國府中央執行委員全體會議

十五日南京中央黨部において開會された第三次中央執行委員全體會議は午前九時開會式を行ひ午後三時より本會議に入つた（寫眞は開會式後黨部玄關に於て記念撮影、向つて右より林森主席、蔡元培、于右任、蔣介石、一人置いて王正廷、宋子文、吳鐵城です）

## 第九回 冬期體育講習會

會期　一月七日より十一日迄五日間
會場　本社樓上來青閣

### 講師

大阪Y・M・C・A體育部、府市、米國體育學士　石渡俊一氏
京城師範學校教諭　梅澤慶三郎氏
本社々友　宮川保氏
京城第二高等女學校囑託　山崎子氏
（以上實地）
京城帝國大學教授　水島治夫氏
總督府囑託 水原高等農林學校講師　竹內一氏
京城第二高等普通學校教諭　上杉敏夫氏
（以上理論）

### 規定

定員　規定男女を問はず一〇〇名
會費　金一圓
申込　會費を添へて十二月廿日迄に本社內體育講習會係宛（會費拂込は書留郵便又は振替口座京城三一〇〇番を御利用下さい）
服裝　輕快なる體操用服裝を御用意下さい
備考　全講習修了者には修了證書を贈ります、地方の方には會場附近で安價な宿舍を御斡旋致しますから御申込下さい

主催　京城日報社　每日申報社
後援　朝鮮教育會　京畿道教育會　京城府教育會

## 六競馬俱樂部を 公認指定
### 內示された設備內容

總督府農務課では二十日京城、釜山、群山、大邱、平壤、新義州の六競馬俱樂部代表を招集して競馬令に基く競馬俱樂部の公認指定について正式に內示をなし、これに據入資格を與へた、內示の要項は

**競馬場** は長さ千六百米、幅二十米を標準として設備すべきこととし、春の競馬に間にあはせること、若し期限內に設備をなさざるものは認可の內示を取消す

**會員は** 必ず馬を所有すること、從つて會員の數及び質の整理を行ふ

**八年度** は六競馬クラブに於て新馬二百五十頭を購入すること

**會員數** は三十名乃至四十名以內に整理を行ひ、役員は十名以內とすること

既に手廻しの良い俱樂部は設備を終へてをるが本府の方針により京城、釜山、大邱の三ケ所は三月末日までに、他の三俱樂部は五月末日までに設備を完了し各の競馬は何れも新競馬場で華々しく行はれることになるわけである、尙賞金は從來の倍額を豫想されてゐる

## 牛島內務局長 沙里院視察

【沙里院】牛島內務局長は二十日午前十一時半信川方面から來沙、同日郡廳で邑面職員一同に對し自力更生を強調し次いで一般民有志と接見したが地方有志代表の中村邑會議員は黃海道北栗面に通ずる道路の改修、船舶の碇泊と電水組の設立に關し陳情すると反對に各々異つた陳情があつた、なほ於局長は西鮮農事試驗場と穀物檢査所農村模範部落を視察し沙里院驛から午後の急行車で歸任した

## 商銀業績 良好だが配當据置

商業銀行の今期決算は前期內容健直し後最初の期末とて注目されるが今期は十一月末迄に既に前期と同額の收益（前期十二萬圓餘）をあげ、其後の期末成績も頗る順調であるから、前期よりは少くとも二三萬圓の收益增を見るべく豫想されてゐる。しかしこれは諸銷却

## ◇株◇米◇

### 朝取短期引

| | 引 | 高 | 安 |
|---|---|---|---|
| 朝取 | — | 一六〇 | 一六〇 |
| 新新 | 四二一 | 一四〇 | 一三〇 |
| 鐘新 | — | 一三〇 | 一三〇 |
| 大新 | 二九五 | 一四〇 | [illegible] |
| 東新 | 二九〇 | 九五 | [illegible] |
| 拓新 | — | 一四〇 | [illegible] |
| 安取 | 一〇三 | 一〇三 | 一〇二 |
| 朝紡 | — | 四六 | [illegible] |

### 大株短期引

| | 大引 | 高値 | 安値 |
|---|---|---|---|
| 大新 | 一四〇・〇 | 一四〇・〇 | 一四〇・一 |
| 鐘新 | 一九九・九 | 九九・九 | 九九・六 |
| 日產 | 六六・七 | 六五・七 | 六四・七 |
| 東新 | 一三〇・四 | 一三〇・四 | 一二九・九 |

### 東京短期引

| | 大引 | 高値 | 安値 |
|---|---|---|---|
| 東新 | 三五〇 | 三五〇 | [illegible] |

### 大株長期後場

| | 大引 |
|---|---|
| 株新 | [illegible] |
| 同 | [illegible] |
| 日產 | [illegible] |
| 同 | [illegible] |
| 郵船 | [illegible] |
| 同 | [illegible] |
| 鐘紡 | [illegible] |
| 同 | [illegible] |
| 日新 | [illegible] |
| 同 | [illegible] |

### 各地期米後場止

▲下關二五、六〇▲名古屋二五、八五▲桑港二四、〇八▲龍宇二四、四三▲大阪最終銘柄九錢（二錢安）

### 大阪市中在米高

大阪市中在米二十一日現在は百七十九萬四千八百十八俵と前日の在米に比較して四千七百二十二俵の増加である

### 東京深川在米高

東京深川在米高二十一日現在は八十三萬二千四百八十三俵と前日の在米に比較して五千六百八十三俵の増加である

●頭痛にノーシン●

東京帝國大學教授 醫學博士高橋順太郎先生 藥學博士下山順一郎先生 創製
肺結核新藥 ファゴール
日光、新鮮な空氣
それは肺結核患者にとつて最も必要なものであります。それと同時にファゴールの服用は忘るべからざるものであります。即ち本劑は盜汗及咳嗽の度を減じ結核菌の出現を減らし食慾を亢進させ體重を增し漸次の病症を輕快治癒に至らしむるものであります
▽粉末錠劑の二種あり ▽各地藥店にて販賣す
▽實驗成績書進呈す
一手販賣元 東京市日本橋區本町 友田合資會社 （三共株式會社製造）

タバコのみの
齒磨スモカ
面はニコポン でも齒がニコチン！では ポチの違ひで大きな御損！
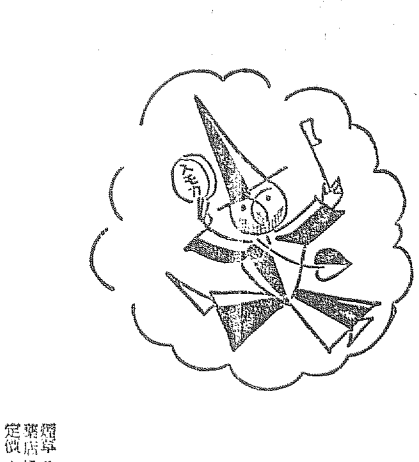
412

講談俱樂部 新年號お求めの方に
三円以上の値打ある 二大附錄贈呈
定價は僅々六十錢、驚くべき大奮發！
これを見逃しては全く御損！ぜひ／＼早くお求め下さい。此上增刷不可能！
單行本附錄 大石內藏助 村上浪六著
堂々四六判三百二十頁の單行本！ 內藏助の眞面目躍如として、眞に感動感激！ 天下獨步の浪六氏獨特の筆致
別刷附錄 六大畫伯傑作色紙集
どの一枚も得難き逸品です。金緣、縱八寸、橫九寸極彩色の大判色紙六枚袋入り

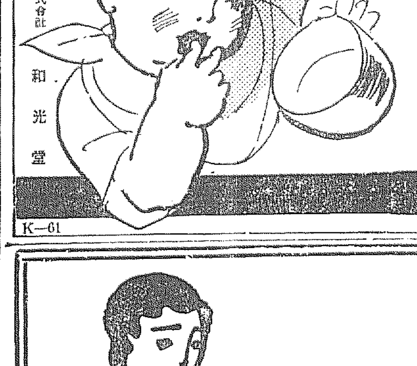
こなおちゝ
キノミール
母乳代用に・補助榮養に……
思ひ出は ねんねの唄 お母さんの お膝の上で おつぱいは キノミール ぴちく 元氣でした
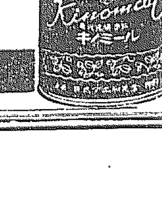

詳細說明書見本進呈 全國藥店にて販賣
包裝 大 五〇〇瓦 小 二五〇瓦
東京市神田區鍛冶町九 大阪市東區南久太郎町 株式會社 和光堂
K—61

眼科專門 金井眼科醫院 京城府若草町 電本一五五六

夫人も令孃も 美しく朗かです
クラブ白粉
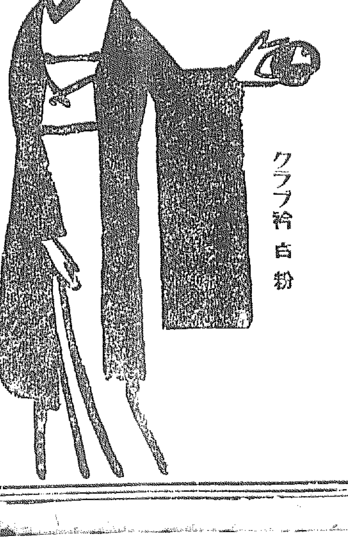
クラブ粉白粉
A夫人のお話
『この間、私の宅で愛用化粧品の持寄り座談會を開きましたの。するとね、お集りの
二人の御夫人
三人の御令孃が
揃ひも揃つて
クラブ化粧品の
御愛用者でした
クラブ化粧品の素晴しい人氣には全く驚かされますわ』

# 南部版

# 農村振興を目指す
## 非常時三道會の蓋開け

### 忠清南道

## 自作農の創定と恩賜救療施設
### 全評議員よく顔を揃へて感謝の裡に討議

【大田】忠清南道第十六回臨時道評議會は二十日午前十時廿分道廳第一會議室で岡崎知事議長の下に開會、全評議員（廿四名）出席先づ議事録の署名者に村尾伊勢松、金甲淳兩氏を指名した後諮問及提示事項を朗讀し議長の挨拶についで尹内務部長から諮問案に對し説明あり三諮問案を、一括上程して審議に入り鄭碩丸山議員（大田）から

滿洲の皇軍並に帝國の國際聯盟會議に於ける全權に對し道評議會の名をもつて感謝電報を發送したい

と動議成立感謝文は議長に一任し全員起立して決定ついで杉浦議員（天安）は

御下賜金に基く救療施設では聖旨に副ひ奉るやう遺憾なきを期したい自作農地設定は内地の自作農に幾多の弊害があるので選定と指導に最善の方法を望む

と希望を述べ村上地方課長の答辯について高橋農務課長から

自作農地の設置は内地の實例、鮮内農村の經濟上から見て愼重なる考慮をし個々の經營計畫で指導も萬全を期してゐる

と答へ沈相直議員（保寧）は救療施設を繰返しついで

▲房元瀝議員（禮山）自作農地の人選は如何なる方法か農村振興研究會費五百五十圓は僅少だから相當の豫算を計上されたい

▲尹内務部長 自作農は勤勞を[illegible]

▲池喜烈議員（扶餘）時局匡救施設として七萬圓を計上されたことは同慶に堪へない、自作農地に對し地税及附加税免除の途はないか又自作農地の地價の高低に問題を惹起する虞なきや

▲小田内務部長 地税並に同附加税の免除は至難である

▲李範昇議員（扶餘）不況のドン底にある農村に對する根本的振興方針を確立し農業の改良と增收を計られたい、穀物の貯藏殊に冬期など不充分のため籾米は三分の一にすぎず精米業者の打撃甚大である救濟の途なきか

▲高橋農務課長 本道の農事改良は逐次向上の途程にあり農村振興に關して[illegible]綜合的指導によつて成果を收めてゐる、米穀檢査制度については近く群山、仁川支所長來道の筈なればその機會に充分研究し本道産米改良に努力したい

▲李寅淳議員（唐津）[illegible]と挨拶希望を述べ議長より感謝電文案を朗讀して滿場に諮り別項の通り異議なく決定の後

將來農村の指導者として充分な模範的人物を郡の審議で選定し更に道で詮衡してゐる、農村振興研究會の費用は僅少だが一郡二十圓位計上して農村の實情に鑑み適切な施設によつて收入の增加と支出減を實行し民風作興の目的に猛進したい、以上質疑の上午後零時二十分休憩同一時四十分再開に先立ち古市警務部長より朝鮮[illegible]協會設立について[illegible]基定は現在價の三分一にすぎない

▲尹内務部長 十年間繼續し平均六六〇圓を補助されるもので土地或は本人の狀況により一千圓まで補助することゝし土地の値段が上つても適當な耕作反別を購入されるので左様な心配はない殊に本道では地主の同情の下に圓滿に解決してゐる

▲村尾伊勢松議員（大田）諮問案によると何れも農村の救濟に限られ都市の施設がない農村とゝもに都市も疲弊困憊の極にあり都市の救濟策なきか

▲尹内務部長 都市の救濟も考慮してゐるが農村程窮迫してゐない殊に貧弱な豫算では都市に及ぼす事の出來ないのを遺憾とする

▲李重和議員（天安）自作農地設定は感謝したいが其の運用如何にては種々の弊害あり殊に學校長、金融組合理事の指導は適切を欠くものなきか

▲高橋農務課長 内地の自作農とは異なり單に一定の土地を所有せしむるものでなく現在の小作人に家庭其他を考慮し土地と資金を融通し自力で農業し勤勞力行完全に自作せしめ餘裕あれば別に小作をも出來得るので運用については遺憾なからしめたい

▲曹秉直議員（舒川）農村の救濟に止めず山村の疲弊を考究し燒畑耕作を營むに際し又漁村の救濟も考慮されたい

▲尹内務部長 本道の各種施設は農村に止まらず砂防工事或は漁港の施設等山村、漁村に及ぼす所多く燒畑の耕作も考慮したい

との質疑があり見元瀝議員（禮山）の動議で一讀會を打切り二讀會に移り更に杉浦議員（天安）の動議で原案を可決確定し堀山議員の發議として議長の挨拶に對し丸山議員が感謝の辭を述べこゝに滯りなく議事を終り三時五十分閉會

◇

**感謝電報** 滿洲派遣軍司令官宛

本莊東軍司令官は我滿洲國の建國を擁護して非常時局に於ける新興滿洲國の治安維持に當り大いに國威を宣揚せらるゝ其の勞苦此の功勞に感激の至りに堪へず時下酷寒の砌將兵各位の御自愛と武運の長久とを祈り茲に本道評議員は道民を代表し謹みて感謝の意を表す

武藤關東軍司令官宛

國際聯盟會議に於て帝國全權が祖國日本の精神を顯揚し勇往邁進の御健闘は國民の齊しく感激深謝措く能はざる所なり茲に本道評議會は道民を代表し[illegible]爲益々御自愛御健闘あらむことを切に祈る

內田外務大臣宛

## 非常時の道評議會開く（上は慶北下は忠南）

### 慶尚北道

## 二度目の臨時道會
### 皇軍に感謝決議
### 緊張裡に審議す

【大邱】昭和七年度慶北地方費歳入出追加更正豫算並に自作農創定及府面その他の公共團體に對する[illegible]資金貸付に基く起債の三案を審議すべく慶北道臨時道評議會は二十一日から二日間に亘り道廳會議室で開會[illegible]時——慶北の重要會議として各方面より注視されてゐる第一日は午後一時十分開會[illegible]二名（小日滿、洪思朝、文勝均三氏缺席）出席のもとに開會先づ英陽郡選出の新道評議員金在勳氏を紹介、次いで會議錄署名人として金在[illegible]伊藤吉三郎兩氏を指名し金知事の挨拶後直に議事に入り伊藤吉三郎氏から「在滿皇軍に感謝電報を打電したい」と緊急動議を提出し滿場異議なく、且緊急に付けし諮問案全部を[illegible]一讀會の[illegible]提示事項の説明を終り午後二時休憩後内務部長の豫算案の説明に入つた

**諮問事項** 七年度慶尚北道地方費歳入出追加更正豫算▲慶尚北道自作農地設定助成資金に公共團體事業資金貸付に基く起債の件

**提示事項** 六年度地方費歳入出追加豫算▲六年度地方費歳入出追加豫算▲六年度地方費歳入出決算▲六年度地方費罹災救助基金特別會計歳入出決算▲慶尚北道不動産取得稅賦課規則改正▲七年度地方費歳入出追加豫算▲七年度地方費歳入出追加豫算▲時局應急施設事業費起債▲慶尚北道不動産取得稅賦課規則改正▲七年度地方費歳入出追加更正豫算

### 全羅南道

## 自作農で質問攻め
### 午前中を潰して最も熱心に論議

【光州】全羅南道評議會は二十日午前十時道會議室で開催され十八名[illegible]金[illegible]政吉、林[illegible]の六氏缺席先づ議事録署名者を松田、[illegible]兩氏に指名[illegible]の挨拶と演述がありついで鈴川内務部長の諮問案に對する説明後、諮問案を一括して讀會省略して即決の緊急動議で道評議會の[illegible]の決議をなし感謝文を議長に一任し村上議員は知事に對して[illegible]

と質問の第一矢を放し[illegible]自ら自力更生に對して努力されつゝある事を感謝して自作農地の買入れに土地收穫率も行はれず適當な土地が得られるか

買收については順調に進行しつゝあり旱水害なき土地を本府なり又は道が努力して本月中には買收済となる豫定

と答辯しついで金子議員は自作農及び自力更生に對して希望を述べ[illegible]部長これに答へ金致[illegible]

諮問案 七年度全羅南道地方費歳入出追加▲全羅南道起債▲全羅南道[illegible]

この施設は大に感謝しますが畓四反歩畑一反歩になつてゐますが各郡に於て適當な方策を許されたし

と質疑するなど自作農の問題で矢張同様の質問續出午前中は其質問問題に終始して休憩

**感謝慰問電**（武藤軍司令官宛）滿洲の野に於て我が帝國の[illegible]を擁護せらるゝ忠勇なる將兵の御辛勞に對し全羅南道評議會は滿場一致の決議を以て茲に深謝の意を表し[illegible]

## 二百戸の自作農
### 新春匆々農地買收
### 慶南各郡割當決す

【釜山】道に慶南道當局にて査定中であつた自作農二百戸の設定は[illegible]▲晉州十一▲宜寧八▲咸安十一▲昌寧十三▲密陽十八▲梁山七▲東萊十▲金海十八▲昌原十五▲統營八▲固城八▲泗川十四▲南海[illegible]▲河東八▲山清九▲咸陽八▲居昌八▲陜川十二の割當決定同年三月所要の低資十二萬二千圓の受入れと共に正式に農地買收の手續きを行ひ實現せしむる方針である

◇

## 長城に産業組合
### 組織認可さる

【光州】全羅南道長城産業組合は十二月十日附で産業組合令により組合として認可され組合長に吉田[illegible]、金澤忠助、金[illegible]の三氏が選出され長城郡一圓に出資金拂込中であるが該組合は四百九十三名で事務を開始するとの事である、同組合の事業は

▲紙、紙の製品、米、大豆の共同販賣▲紙の加工及仕上、米の精白▲農業用機械器具肥料種苗製紙原料の共同購入▲肥料の配合及精算

## 武道の納會

【大田】忠南警察部主催大田署後援の武道納會は廿二日午後一時から大田武道館で[illegible]

▲柔道之部 初段伊太郎（公州署）上野[illegible]（江景署）[illegible]（同）今園[illegible]（大田署）渡邊[illegible]（大田署）小野田[illegible]（瑞山署）[illegible]（溫陽署）山口新市（天安署）

## 柔劍道有段者に允許證

【仁川】仁川署では廿一日午後三時から武德館に武道稽古を[illegible]

【大田】忠南警察部では忠南武道有段者は武德會の名に於て武道級を行ひ[illegible]

▲劍道之部 初段[illegible]

## 鮮員の金密輸
### 仁川で檢擧

【仁川】仁川署では支那航路汽船[illegible]の事務員支那人[illegible]生れ李明[illegible]が[illegible]中右は府内で金塊を買ひ集め相當多額の密輸出したもので

## 大泥を檢擧
### 永登浦署で

【永登浦】十八日午前五時頃江人[illegible]を抜入警戒中の永登浦署[illegible]が通行中の不審者[illegible]取調べた處右は龍汀[illegible]の逃走したので[illegible]

## 釜山府會

【釜山】本年最終の釜山府會は廿三日午後[illegible]昭和六年度歳入出決算報告を始め[illegible]及府吏員[illegible]につき[illegible]開催することに決定

# 各地のレプラ救濟戰線

## 本場の慶南は冷淡
### 釜山も對岸の火災視す
### 集つた基金僅かに七千圓
## 恥晒しに非難の聲

【釜山】慶南道當局では過般非常な意氣込みで着手することゝなつた癩豫防協會の基金募集の成績が頗る不振の狀態に陷入り道内各郡守が中心となつて地方有力者と提携して勸誘に努めつゝあるに拘らず十九日現在で總額は僅々七千二百五十圓に過ぎず全鮮に於て最も多數の癩患者を擁擁し最も著名を[illegible]しつゝある慶南として甚だ不名譽の所なので二十日各郡守へ督促の警告を發する等があつた際に慶南の取締りの徹底を期してゐた釜山の如きは未だ具體的の行動をも起さず徒に[illegible]の打合せも無く悠々閑々としてゐるので[illegible]手段を講ずるやり方を非難する聲が高く府當局の徹底的な救濟[illegible]の態度が急要されてゐる

## 馬山の醵金

【馬山】癩豫防協會の基金募集に對しては府當局も待たず率先して醵金の行動を起し十八九兩日にわたり[illegible]氏の一千圓を筆頭に[illegible]第一氏五百圓、[illegible]氏二百圓など大口の醵出があり一般の同情的として[illegible]

## 群山も募集
### 一萬圓の豫定

【群山】府では十九日午後七時から府會議室で癩豫防協會の[illegible]を開き[illegible]

## 永登浦は割當超過
### なほ同情續く

【永登浦】既報永登浦邑の癩豫防基金募集は一般の同情で十九日すでに割當額の百五十圓を突破二百二十五圓で七百十六圓七十五錢となつた十圓以上の寄附者は左の通り

一百五十圓京城紡織株式會社▲二十五圓京城皮革株式會社▲二十圓白寬永、西吉房三郎▲十圓名氏、永登浦病院、李[illegible]、高橋[illegible]、木下榮、安[illegible]、高橋[illegible]

## 榮山浦も上成績

【榮山浦】榮山浦では同事業達成に對し[illegible]と地方有志の一千圓を筆頭に[illegible]協會へ基金[illegible]出し優越な金額を見る見込み

## 年賀狀倍加
### 群山と裡里

【群山】郵便局では廿日年賀郵便の取扱を開始したが同日正午までの狀況は昨年同期に比して顯然增加し四千六十一通に達し同局は日に日に區分に新手配を施してゐる

【裡里】郵便局の年賀郵便初日の[illegible]

## 三人組んだ少年辻強盜
### コソ泥に足がつき
### 大邱署で一網打盡

【大邱】達城郡内唐洞一〇三二金[illegible]（二〇）金[illegible]（一九）許[illegible]（一九）三名の不良少年は府内を徘徊中に酒類などを[illegible]してゐるのを大邱署協力逮捕他の二名も[illegible]べた處意外にもさきに城北面大山洞二八七先路上で發生した辻強盜の犯人で被害者城北面山格洞[illegible]國使から一圓六十五錢を強奪逃走したことを自白した

## 彼方火事に此方は僞刑事
### 事違ひの救濟等々
### 釜山の歳晩狂躁曲

【釜山】忙しい年末の街々に非常の時令は[illegible]の出現、火事騷ぎ、貧困者への同情[illegible]まつた歳晩の[illegible]を遺憾なく描き出した

▲大阪府生れ住所不定の[illegible]ンペン辻[illegible]は[illegible]交無しの苦しまぎれに十九日午後十時頃釜山府[illegible]通りを通行中の[illegible]路上を通行中のおう[illegible]を呼止め釜山署の刑事であると詐稱して同人[illegible]

▲十八日午前八時半頃大韓町[illegible]の[illegible]から出火し[illegible]大阪町へ[illegible]で他への延焼を見ずに鎭火したが[illegible]の刑事課へ連行されたの[illegible]

受付は五十通で昨年に比べて千[illegible]通の激增を示した右は本年度[illegible]果であらうと

## 密獵用の火藥爆發
### 重傷の娘を置き去りにして
### 家族は姿を晦ます

【大邱】十九日午後七時半頃大邱府[illegible]洞二ノ五二萬[illegible]方で突然轟然たる大音響と共に爆發し近隣を驚かしたが大邱署から係員急行して現場を調べた處長女[illegible]（一七）は顏面及腕に負傷し直ちに道立病院に擔ぎ込み手當したが生命危篤である、一方萬[illegible]は重傷の娘をその儘に家族と共に何れへか行方を晦したので目下搜査中で原因は萬が密獵用爆藥を密造中誤つて爆發したものである

なつて大邱八十聯隊衞戍病院に收容された[illegible]とみられてゐるが[illegible]一時は殆んど絶望とみられてゐたが漸次[illegible]良好で奇蹟的に生命の危險から脫するに至つた、[illegible]北部の戰線へ送られる筈である

> 身は病床に
> 心は滿洲へ
> 大邱で嘆く病兵

【大邱】「再び故郷の土は踏まじ」——と、赤心燃やして勇躍滿洲派遣の途に上りし不幸病に罹り[illegible]けれ、去る十八日午後大邱通過の際第七[illegible]

## 永登浦歳末警戒

【永登浦】署では歳末に入り部分的に警戒[illegible]

## 仁川の華商
## 引揚げ續出
### 八九百名の減少で
### 廢墟然たる支那街

【仁川】仁川支那町は鮮支貿易の中心地の大多數を占める華商を始め人口二千を算し一時繁盛を極めてゐたが最近の鮮支間貿易不振に滿洲事變の影響で本國との貿易取引の停止、當地銀行の貸付制限の大頓挫その他經濟難に陷り[illegible]町は殆んど無一物となり[illegible]する者續出し現在では九百名の人口の減少を示し[illegible]市街の如き淋しさである

## 大邱の謠曲大會

【大邱】大邱觀世流謠曲連盟會では[illegible]及社中[illegible]を招き[illegible]二十九日[illegible]公會堂で開催[illegible]

## 大邱年賀交禮會

【大邱】お互に年の始めの虚禮を廢止しよう——といふところから恒例の年賀交禮會の受付は[illegible]如く府[illegible]と商工會議所で行つてゐるが、締切期日に廿日限りとなつてゐる、十六日現在の申込者は約四百名である

## 防火設備と非常時避難施設
### 高層建築に對して
### 釜山當局實地調査

【釜山】東京白木屋の火災に鑑み警戒された釜山署と消防組では府内に於ける高層建築の不時の失火に備へ避難が非常時に對する施設として梯子ロープ（繩）の備付及び消火設備の勵行を徹底せしめ建築中の高層建造物に對してはその他で完成[illegible]

## 裡里修養團
### 支部に改編

【裡里】修養團裡里[illegible]は廿日午後四時から[illegible]會を開き[illegible]長の方針に基づき支部として組織を改[illegible]議したが現幹長[illegible]をもつて市民の自力更生を促すべく年内に認可の手續をすまし新春早々活動を開始する豫定である

に一層防火設備と避難施設を講ずることに決定し廿日午後四時[illegible]消防組頭と共に[illegible]ビルディング建築の現場を[illegible]部が第一回の實地視察を行つた、更に[illegible]に[illegible]及學校等をも隨時[illegible]して災害防止に周到の注意を拂ふ筈である

## 鐵道小荷物
### 群山街頭進出

【群山】驛では[illegible]と共同で非常時の時期不任の名目で鐵道小荷物の街頭進出を試みる事になり二十日から二十一日までの歳末繁忙期間中[illegible]にテントを設け年末年始[illegible]物の配達を初め其品、手荷物、一般小荷物の取扱を開始した營業時間は毎日午前九時から午後四時半までゞある

## 群山の警戒

【群山】群山署では去る十七日から水も漏さぬ歳末警戒の網を張つて[illegible]

## スピード檢擧

【大邱】てゐるが年末は東京を初め内地の各主要都市に流行のギャング團の跳梁が實に[illegible]込み[illegible]現金を狙ふ銀行、金融組合、[illegible]郵便局等の窓口に目を付け嚴重監視するとゝもに各夜犯罪を未然に防止すべく[illegible]の活動を開始した

擾雜にかゝつたオーバーその他が一時間餘りで被害者の手元に戻つた慌しい歳末犯罪のスピード檢擧十九日午後十一時頃府內村上町料亭[illegible]で[illegible]茶色オーバ一着、黑色ズボン一着、[illegible]を盜取されたので急報に接した大邱署では[illegible]刑事を現場に急派し[illegible]捜査の結果、廿日午前一時四十分府内[illegible]町西本願寺[illegible]で[illegible]入[illegible]を檢擧す

## あの街この街

【光州】郵便局[illegible]交換手[illegible]初穂さは[illegible]を十八日[illegible]に贈る

【大邱】愛國婦人會支部では十七日少年[illegible]な歳暮を[illegible]つた

◇

【咸興】既に夫人會[illegible]咸南地方[illegible]十六[illegible]寄附した

◇

【咸興】咸南[illegible]


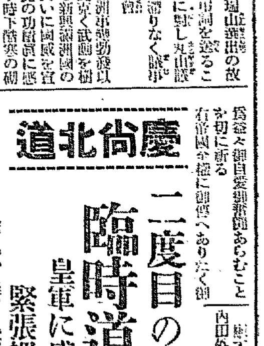

# 冬の婦人衛生

## 寒さと婦人疾患
### ◇…今が危險…◇
### ◇…どうすればよいか

寒冷は身體に大敵で、わけても婦人病の兆候あるお身體には、これからの寒さが餘計にこたへてまゐります。寒さと共に起る血の道や子宮病は特に油斷が出來ず自分では何んでもないと思つてゐても、それが意外な難症である場合もありますから充分注意を要します。

また、それと反對に、少しのことを氣に病み、自分で病氣をつくるやうでもなりません。さうした兩方の不安を除くためにも、婦人病の手當は早くに越したことはないのであります。

女性特有の方々は、優秀な婦人藥として知られた、中將湯の御服用が第一番だと申し上げて差支へないでせう。

### 頭痛、氣鬱ぎ

婦人病の兆候あるお方は、平素頭が重苦しく、頭痛、逆上、耳鳴り、眩暈がし、時々憂鬱を發することあり、惡化となり氣分優れず、惡寒となりヒステリーの諸症狀を呈するのであります。中將湯を召上れば、逆上を引下げ血行を良くし、頭痛鬱痛の効を奏して心から晴れ晴れいたします。

### 月經痛、月經不順

月經時、又は月經中に、下腹部が張り痛み、腰痛み、又月經不順、月經多過、無月經などゆる月經異常を來すのは主に子宮出血のためであります。中將湯は月經異常に對し血行を整へ、直接根本に偉効を奏するのであります。

### 下り物（こしけ）

こしけは女に附物だ、などゝいふのは間違ひで、こしけの原因は主に體内の疲勞により、初めは局部を刺し淋子宮内膜に侵入して腫瘍を作り、分泌物を排出する、これがこしけであります。病狀によりこしけの色合も變り、また惡臭があつたり血の混るやうになれば決して油斷はなりませんから早く中將湯を服用して子宮病を治すことが急務であります。

### 腰痛、肩凝

月經時、又は氣候の加減や、少し疲れたりした後で腰が抜けるほど痛み、また腰から肩に凝りが廻り、背中を叩かれたやうな感じがいたします。これ婦病氣のせいでありますから、中將湯を服用し血の循環を良くするに限ります。

### 四肢關節の疼痛

手足のむしくがいやに痛み、關節痛く、また手足の所々が痺れクスグッたくて困たゝまれぬ等は多く婦人病から起るのでありますから早く中將湯でお治しなさい。

### 足腰の冷込み

一般に御婦人は冷性でありますが、殊に婦人病あるお方は人一倍

### 夜眠れぬ（不眠症）

夜分床に就いても容易に眠れず眠つても熟睡出來ぬため夢ばかり見るのは確かに病氣のためであります。かゝる時中將湯を服用なさいませ。驚くに中將湯を召上れば全身よく温まり、血行が盛んになつて安眠が出來ます。

と冷え易く、冷えが因で一層病氣が增惡し、又神經痛を併發することもありますから、中將湯を常用し、體内からよく溫めて冷込まぬやう御用心なさいませ。

### 姙娠中と産後

姙娠中は兎角種々な症狀が起り易く、つはり惡阻、姙娠腎、姙娠脚氣病等のため體力が衰へ、流產早產の危險あり。また産後は血の道の異狀から生命に係る大患に罹ることもあります。婦人病に偉效ある中將湯は、姙娠後の補藥として、姙婦に缺かされぬ強壯藥として愛用されて居ります

◇

婦人諸病のきざすや、何病の徴候は、中將湯が何より安全にして有效であります。

凡そよく效く藥があると云つても中將湯ほど婦人病によく偉效を奏するものはありません。婦人病に惱む方には、中將湯を一回でも服用した後の心持は何とも云へぬ位に輕快して居られますが、餘くそと連續の通りです。

中將湯の主效は、子宮病、血の道、ヒステリー、神經衰弱、頭痛、しびれ、月經不順、帶下、下腹部、腰、不眠症、下腹膨満、下腹張り痛み、冷え性、逆上、耳鳴、便秘等に効能があります。

◇

なほ、子宮病者は中將湯の內服によつて充分の効が出來ますが、子宮内膜炎、こしけの悪き方は、子宮部に直接藥力の作用する子宮座藥「中將球」をお用ひになれば同様の效果があつて、一層迅速に子宮病の治療が出來ます。

中將球の用ひ方は至極簡單で、夜就寢前に膣部に挿入し置けば、夜就寢中に膣溫で程よく溶けて子宮膣部に達し、殺菌、消炎、鎭痛、收斂等の作用を逞げ、一夜のうちに大效を顯します。

中將湯、中將球は、全國到る處の藥店に取扱いたして居ります。

中將湯定價は、六日分三十錢、十五日分五十錢、七日分一圓、十五日分二圓、廿五日分三圓、四十日分五圓、八十日分十圓、中將球定價は四ケ入五十錢、九ケ入一圓、十ケ入二圓、三十ケ入三圓、五十ケ入五圓です。

本舗は津村順天堂で本舗東京市日本橋區通三丁目 振替東京六〇八番支店は大阪市西區靭北通一丁目 振替大阪四五六番です。

7612B

# 北鮮版

## 議題柄議事は平凡
### 恩賜救療、自作農、簡保資金
### 全部讀會省略して原案可決
### 咸南臨時道評議會

【咸興】第十三回咸南臨時道評議會は廿日午前十時半開會、關水知事臨席、西田第二部長君

開會劈頭、出動部隊に對し會の名で感謝電報を發し度いとの緊急動議を滿場一致可決し電文案を議長に一任して昨報の如き知事の演述に入る

諮問案は七年度追加更正豫算案並地方費起債の件で追加更正豫算案は

歳入臨時部＝▲前年度繰越金六〇〇圓▲恩賜救療施設費下賜金二、五〇〇圓▲簡易保險補助金二、九六〇圓▲公債一七四、二〇〇圓▲合計一七九、八六〇圓の追加豫算額を計上しこれによつて

歳出經常部＝▲保健衛生費、診療費三〇〇圓

歳出臨時部＝自作農地、設定費貸付金三三、〇〇〇圓▲恩賜救療施設費五、三六〇圓▲朝鮮簡易生命保險積立金貸付金一四一、〇〇〇圓、內譯咸興府五六、〇〇〇圓、興南邑六二、五〇〇圓、衛生費四、〇〇〇圓、小額生業資金一八、六〇〇圓）合計一七九、八六〇圓

の事業を行はんとするものであり起債の件亦これに附隨した不可分案である。知事の演述について關島第一部長苑田報案を可決した後西谷內務部長提案內容を詳細說明して議事に入る

議題柄、議事は概ね平凡

◇杉野多市君（元山）簡保資金の融通要求額は本案の程度か、削除された分は如何なる理由に基づくものか

◇森田地方課長　要求は十三件三十三萬圓に達したが運用委員會の査定で本案の如く八件十四萬二千圓に決定した

◇崔鉉律君（新興）自作農地設定費の年賦償還金と生產見込との關係はどうか

◇岡田農務課長　小作農に比し年賦償還金を加算しても新規自作農は粟で四圓六十六錢、大豆で一圓廿六錢（何れも反當）手取利益は有利な計算で田畓合せて平均一町三反步耕作するものとして總額廿八圓五十錢有利である

◇金基滋君（洪原）本道總人口の八割百廿萬の農家に對し年僅五十戶は餘りに少な過ぎる、貸付金の查定の根據を承り度い

◇岡田農務課長　本道は比較的自作農が多いのと資金の關係から道當局でも努力はしたが已むを得ぬ

◇森田地方課長　貸付金は查定の結果斯様に決定したもので如何ともし難い

◇南百祐君（元山）自作農創設定の各郡割當標準如何、簡保資金は將來共、府面邑自體で融通は受けられぬものか

◇岡田農務課長　內務部長會議から府尹郡守會議に移し詳細調査な郡の調査に基づき配分を適正なる自信を持つものである

◇森田地方課長　公共團體及公利を目的とせぬ法人に直接貸付道としても希望する處であるが大藏省預金部の規程上已を得ぬ

◇鄭墺周君（甲山）資金貸付に依る自作農創定の結果自作農の小作轉落防止策は考慮してゐるか、資金借入によらぬ地方費自體としての計畫はないか

◇岡田農務課長　大正五年以來の小作轉落趨勢を數字的に說明し、今回の計畫は單に自作農を設定するに止らず模範農家、中堅農家の設定といふ社會政策的意義も多分に存しこれ等の指導啓發によつて小作轉落を防止すべく資金關係上地方費自體としては不可能である

[illegible]

---

## 下水工事費と市場債借替
### 簡保資金から融通
### 咸興府に轉貸確定

【咸興】廿日臨時道評議會に諮問された咸興府の土木費下水工事補助費資金二萬八千二百圓及び下水工[illegible]

[illegible]

---

## 小南面長辭任
### 後任も內定

【長湍】長湍郡小南面長[illegible]は豫て辭職願を郡守の手許に提出であつたが後任は該面の上[illegible]林泳烈氏に內定近く發令する模様である

---

## 床屋の取締規則
### 咸南で改訂

【咸興】咸南の理髮業取締規則は大正十二年の制定にかゝり時勢に適合せぬ節も少からぬため目下その改正案をねられてゐるが新規則によれば

理髮營業者は從業員二人以下の場合は一人、三人以上五人までは二人以上三名を增すごとに一人を增して試驗合格者[illegible]

[illegible]

---

## 資金五千萬圓の
## 「大マグネサイト工場」
### 住友系の會社組織の計畫具體化し
## 吉州に實現を期待

【吉州】咸南端川郡北斗日面一帶に五億噸のマグネサイトが埋藏されてゐる事が發表されるや工業界に一大センセーションをまき起し總督府及び、商工省では既に徹底的調査を終つたが現在我が國に於けるマグネシヤの需要は二十萬噸見當で大半は米國より輸入してゐるが商工省ではこれが對策として大石橋滑石を採掘すべきや又は咸南北斗日面の採掘をなすべきや愼重調査した結果結局北斗日面のマグネサイトは遂に十餘的であり又純度に於ても遙に滿洲の大石橋に優つてゐるので政府の補助を仰ぎ資本金約五千萬圓で住友系の會社を組織すべく計畫中の模様である、而してこれが工場は咸北で最も近い吉州平野が有力で搬出の關係からいつても端川郡北斗日面よりは吉州が最も近く鉢六洞附近に近く大工場が設置されるものと見られてゐる

たし何くまで明川等社民に郡廳を誘致すべく明川郡の住民及び郡廳所在地住民等が合流して各所で面民大會を開き猛運動を起してゐる

---

## 明川郡廳の
## 猛烈な奪ひ合ひ
### 永安の陳情に對し
### 雩社場で住民大會

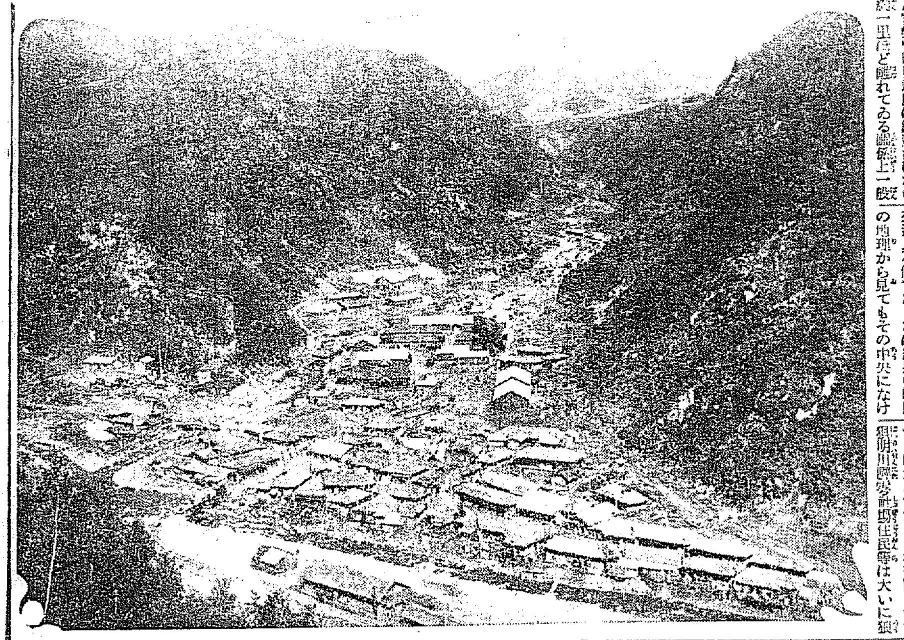

【吉州】明川郡廳は鐵道沿線から遠く交通上不便でありなほ細長い明川郡の一里ほど離れてゐる關係上一般の地理から見てもその中央になければならないので數年前から移轉を論議されてゐるが候補地として明川驛の雩社場が最も適當であると見られてゐたが最近永安一帶に液化工場新設以來大都市を形成するには郡廳の移轉が最も急務であるとて永安の有力者が道へ陳情する所があつた、これを聞き知つた明川驛雩社場住民等は大いに狼[illegible]

---

## 吉州の道議戰
### 愈よ白熱化

【吉州】吉州の咸北道評議員補缺選擧はいよく二十三日に迫り選擧も白熱化してゐるが現在の情勢は有權者七十二名に對し候補者は吉城面に居住の元氏、東海面鄭弼熙氏、中東均氏、金永周氏、德山面李鍾燮氏、長白面林鳳來氏、英飛面安龍岩氏等である

---

## 元山貿易
### 大激增を示す

【元山】十一月中の元山港貿易額は輸移出入合計二百十二萬二千五百八十圓で前年同期に比し實に百六十二萬二千四十七圓の大激增であるが

內輸出は二萬七千五百五十三圓（前年同期比十九萬八千六十四圓增）移出百五十一萬二千二百七十圓（百九萬九千九十六圓の激增）

---

## 平康の忠魂碑除幕式

【平康】在郷軍人分會及[illegible]增）合計百五十二萬九千八百二十三圓（百十一萬八千九百六十四圓增）輸入三十二萬四千三百二十五圓（三萬七千九百六十五圓減）移入百二十六萬八千四百三十三圓（五十五萬二千五十二圓增加）合計百五十九萬二千七百五十七圓（五十二萬四千八十七圓）であつた

---

## 國防議會の發會式

【平康】國防議會發會式は十八日忠魂碑除幕式後午後二時より盛大に[illegible]分會指導の元に平康神社前廣場に於て多數參列の下に盛大に擧行[illegible]

[illegible]

---

## 遊ばせておくのは
## 勿體ない湖と河
### 咸南道內の細民救濟のため
## 利用法を調査研究

【咸興】咸南道內十二の湖沼と十二河川の流程六十六里に利用更生の方途はないか實情調査から重要棲息生物の漁獲高、漁撈法、養殖及び保護等の產業的調査を施行しこれに基づく利用對策を講究する事によつて細民の生活を保證したいとは咸南產業課の新企圖で目下各府郡に通牒してそれぐ調査報告中である

---

## 簡易宿泊所と授產場の經費
### 咸興府の新規事業
### 道の補助危ぶまる

【咸興】咸興府新規事業の一として府で計畫中の簡易宿泊所並授產場は既に建築を終り本年度總工費二萬二千圓の經費を要しその半額は國庫及び地方費の補助に求めんとする豫定であるが補助は目下道當局で計畫內容を審議中であるが補助關係が無難に決するか否かを危ぶまれてゐる

---

## 名譽の戰死
### 會寧の工兵

【會寧】目下間島へ出動中の會寧工兵第十九大隊工兵上等兵小野寺德四郎は[illegible]

---

## 咸興市場會社總會
### 重役を改選

【咸興】咸興市場株式會社では十八日咸興府に於て總會を開催し決算、定款變更、取締役の選擧、監査役改選を附議し左の通り決定[illegible]

▲取締役[illegible]

---

## 農村振興

安藤[illegible]題

---

## 總督の揮毫
### 大喜びの金東面長

【開城】去る十二月二日宇垣總督が開城郡上道面金東面の農村振興運動視察に際し金東面長が記念揮毫を懇請[illegible]

---

## 藤田少將送別宴

【鏡南】今回の[illegible]により間島に出征した藤田少將の送別宴を[illegible]

[illegible]

---

## 中學生の通學列車
### 高原火曜會運轉を要望

【高原】郡守警察署長以下官民有志五十余名よりなる火曜會では市民[illegible]南、北靑の二回、西湖津となる[illegible]である

---

## 曹長どのが兵卒の貯金詐取
### 除隊後印鑑を僞造
### 會寧憲兵隊に捕る

【會寧】會寧步兵聯隊本部にゐた曹長（假名）は[illegible]

---

## 縣里に金組設立

【內金剛】金化郡通口面縣里は淮陽郡通口面に接する經濟上の樞要地であるが從來金融機關としては金融組合支所があつたのみで金融上不便が多かつたが今回縣里金融組合を設置することゝなり十九日創立總會を開催した

---

## 永興の暴動農民
### 巨魁五名公判に廻附

【咸興】昭和六年十月永興郡仁興面方面に勃發した農民暴動事件の被告中[illegible]公判に廻附された

---

## 咸北道內麥の實收
### 七分九里減

【淸津】咸北道內本年の麥實收高は二十五萬七千二百七十五石で前年に比し七分九厘減を示し、これが作付反別は四萬六千二百九十四町四反步で前年よりは二分四厘を增してゐる、これが內譯は次の通

[illegible]

---

## お山の不夜城で脂粉の女大繁昌
### ―太り行く山村合水の姿―
## 惠山線めぐり（A）

師走の五日といふに、この城津港は北鮮には珍しい暖かさである 朝來降りつゞけた時雨けづれの雨けさながら春を思はせる、この日記者は他に學務を兼ねて、惠山線鐵道工事場の初の視察を思ひ立つたも北行列車中の人となる、途中永安に廻つたが明川郡一帶は殆ど一面の雪に蔽はれてゐた、六日午前九時十分吉州驛發、惠山線に乘る、漸くこの一日から假營業を始めたばかりだが[illegible]

[illegible]

セメント、レールその他の材料を運ぶ[illegible]

合水に着く ◇

合水は標高四千尺の山村である[illegible]

[illegible]

---

## 師走の咸興
## 濫賣の酒戰

【咸興】あけたゞしい師走の迎春戰線は[illegible]ポスター、ビラ、[illegible]

[illegible]

---

## 人の動き

▲高尾咸北外事部長　十九日[illegible]
▲[illegible]
▲諸富同官房主事　同上
▲山木同內務部長　廿一日[illegible]
▲宇賀同地方課長　同上
▲金子海州地方法院長　十九日本社來訪
▲吉岡[illegible]

[illegible]

---


## バニシング
## ウテナ雪印クリーム

一年中
雪印だけは
一日だつて
離せません

だつて
美しさも
清淨さも
雪印のお蔭

さうよ
幸福にしろ
家庭の平和にしろ
雪印からよ

▼ヒゲ剃りにも
▼素化粧
▼お化粧にも

（定價三十錢、六十錢）

東京本郷・久保政吉商店

## 學藝

# 副業としての養狐 (下)

農林技師 石野敬之

狐を飼ふためには長さ約廿五尺、幅約二十尺、高さ約十尺の金網の圍を設け、その中を七分三分位の割合で分け、狭い方に雄、廣い方に雌を收容し、發情期にのみ共同生活をさせる。受胎が終るとまた別居させる。

雌の爲めに繁殖圏の中に産箱になるべき巣箱を用意する。雄の方の箱はたゞ雨露をしのげるだけでよろしい。

食物は朝晩二回に分けて與へる。元來狐は食物に、飽きつぽい動物であるから、調理法や材料の組合せを適當に變へる必要がある。西洋では食卓の殘り物で少數の狐を飼つてゐるものがあるが、我が國の食卓の殘り物ではこれは不可能である。牛乳も鷄肉も結構だし卵も結構であるが、たゞこんなものは非常に高價につく。然しこれらを與へると健康状態もよくなり、また繁殖率も増加する

× ×

毛皮をとるには生れた年の十二月乃至翌年の一月に屠殺しても相當よいものが取れるがほんとによいものは生れた翌年の秋即ち生後十七、八ヶ月目が一番よいとされてゐる

私は銀狐、青狐を飼育する外に十字狐、赤狐なども相當面白いものだと思ふ。これらは價格の點では前二者に劣るけれども、種の購入價格が安いから、仕事としては取つきやすいやうに思はれる

更に大いに奬勵して見たいと思ふのはわが北千島及びシベリアの一部にのみ生産する紅狐の飼育である。これはやがては銀狐に取つて代るべき時代が來るものと豫想される

× ×

狐皮の値段はどの位するものだらうか？同じ銀狐といつても毛質その他の關係で値段は非常な相違がある。今年の九月末、ロンドンで行はれた公賣の結果によると最高が四百七十圓、最低が百圓といふことになつてゐる。平均すると二百八十圓前後になつてゐるやうである。

青狐の方は六十圓乃至百八十圓、十字が三十圓乃至百二十圓、赤が十圓乃至七十圓、紅が八十圓乃至二百五十圓であるが、もちろんこの中には中以下の品物は含んでゐない。かやうな世界的な市場では中以下のものは外の名前で出品されるものである。

ところでこれらの狐を飼養するにはどの位掛つてゐるだらうか、狐一番を收容する柵の建設費は約百圓乃至百二十圓、それに一腹の子供を四頭と見てこれが獨立するまでの飼育費が一頭約十五圓乃至二十圓、その外、種狐の購入費を毛皮値段の三倍乃至十倍と見積らねばならぬ

× ×

養狐業といへば今から二、三十年前には非常な冒險的な危險性の多い仕事だつたが同時に非常に有利なもので、或る會社のごときは三百割の配當をしたものもあつた。しかし同時に元も子もスッカラカンにして、親子離散するといふ慘めな失敗をしたものもあつた

この頃では飼育、管理の技術が進歩したため、かやうな相違はなくなり、同時に利益もズッと減つて來た。そして自然に事業としての安全率が高くなつて來た

現在のわが養狐業はどんな状態かといふに、昭和六年度末における養狐場の總數は百八十九個所、その飼育頭數は三千三百十六頭になつてゐる。その地方別及び狐の種類別は次のとほりであり、近年生産する毛皮の數は四百枚乃至五百枚の間を上下してゐる。一枚平均二百圓と見て、八十萬圓乃至百萬圓位なものである

地方別養狐の大勢(官營を含まず)

| | 北海道 | 樺太 | 群馬 | 東京 | 府 | 計 |
|---|---|---|---|---|---|---|
| 飼育場數 | [illegible] | [illegible] | 二 | 一 | 一 | [illegible] |
| 飼育狐總數 | [illegible] | [illegible] | [illegible] | [illegible] | [illegible] | [illegible] |

内 譯

| | | | | | | |
|---|---|---|---|---|---|---|
| 銀 | [illegible] | [illegible] | [illegible] | [illegible] | [illegible] | [illegible] |
| 黒 | [illegible] | [illegible] | [illegible] | … | … | [illegible] |
| 十字 | [illegible] | [illegible] | [illegible] | … | … | [illegible] |
| 紅 | [illegible] | [illegible] | [illegible] | … | … | [illegible] |
| 赤 | [illegible] | 六 | 死 | | | [illegible] |
| 青 | [illegible] | 九 | | | | [illegible] |

此の外に農林省が中部千島における狩獵保護事業の傍ら飼育してゐる狐數は約三千五百頭で、毎年千四、五百枚の毛皮を生産してゐる。更に樺太廳中央試驗場においては九十六頭を飼養し、飼育並びに繁殖の試驗をなし、併せて種狐の配布を行つてゐる。又樺太廳では養狐業を始めやうといふ人のため土地の一定面積を無償で交附して本業の助長につとめてゐるが、その成績は大いに見るべきものがある。わが國に於ては何といつても樺太が一番毛皮産地として最適な氣候を具備してをり世界でも有數の好適地と見なされてゐる

しかしさういふ北方のみに限らず、北海道、朝鮮、滿洲はもちろん内地でも中央山脈高地を通ると日光、淺間あたりまでも、飼育すべき土地が相當にあると思ふ。現にこれらの地方では二、三人が立派に成功してゐるといふ。さつきもいつたやうに副業としても事業としてもよく、又小面積の土地で仕事をすることが出來、しかも資金の回收が早く、なほその上、生産品は主として海外に輸出されるものであるから、これに相當力を入れたならば國家としても益するところが少くないものと思はれる

昭和九年に勸業の計劃たる樺太にても有益なる理由から、して、大正九年に種狐の拂下げ規定を公布し、將來希望者に對して種狐の拂下げをなし、事業の發展を助けてゐる

# 左右兩翼で贊否相半す

## トーマス・マン氏の演説 國家主義を痛擊

【ウヰーン發】ノーベル文學賞授賞者として有名なドイツ文壇の巨匠トーマス・マン氏は最近當地オッタクリンク勞働者會館に於て始めて社會主義的聽衆の前に立ち一場の演説を試みたがその際マン氏は熱烈な口調でファッシズムを攻擊しデモクラシーに賛成すると共に歐洲に於ける勞働の文化を力說した、氏の演説の大半は戰後ヨーロッパに横行する超國家主義の攻擊に向けられ氏は現在ドイツの反動政府は單に一時的傾向に過ないとまで痛論した、右の演説は果然各方面に一大反響をまき起しヒットラー一派の國粹社會黨を始め國家主義的諸新聞は舉がつて之を非難した然し反對に、世界各地の勞働黨系新聞は筆を揃へてマン氏の所說を賞讃した、ヒットラー派の論說の[illegible]ものであつた、同く[illegible]した[illegible]が[illegible]なつたのだ。だから彼は民衆の前に名聲をつぐため何かセンセーショナルな事をしなければならなかつた」

『トーマス・マンは最早や[illegible]』

けれどもこれに劣らず[illegible]

『之はトーマス・マン氏の[illegible]し『同志マン』と呼びかけるべき日が[illegible]』

# 面白くない農民小說 (上)

本庄陸男

全體として見る時には、農民はこの樣に論理的に分類されるであらう。だがそれは『人形』であつても、生きた人間――農民ではない。[illegible]

[illegible]

## 海の彼方

[illegible]

## みすゞ會詠草

[illegible]

## 新刊紹介

[illegible]

## 中間色

[illegible]

## 樂座吟

[illegible]

三大附錄つきで大評判
主婦之友新年號
(第一附錄)
# お惣菜料理法

三大附錄つき 八十錢 再版發賣

一年中の朝と晝と晩の献立と料理法千六百種發表した四百頁の附錄!!

▲料理の十二大家が一日分十錢の豫算で作つた美味しいお料理法
▲日本料理と西洋料理と支那料理の作り方を寫眞と繪畫で發表!!
▲毎日めくられるカード式で昭和八年のカレンダー兼用の料理暦
▲これだけでも二三圓の價値ある四百頁の附錄で大評判大賣行!!

(安い費用で作つた美味しい惣菜料理ばかりでこんな重寶なものはないとて大評判お女中さんにも此の附錄一冊をお與へになつておけば一年中の料理の獻立心配無用本で毎日のカード式料理ーを兼ねた便利このうえなしとて大評判二三圓出しても絶對にこんなお料理の本はないので家庭では非常な大評判)

(第二附錄) 和洋裁縫 新案物の仕立方百種

大流行の新案物や改良の便利な着物や附屬着一切の仕立方で大評判です。赤坊物や子供物や男女大人物がこれさへ見れば何んでも自由に仕立てられる二三圓の價値ある大附錄を贈呈。

(第三附錄) 花鳥山水 美人畫の短册三十枚贈呈

一枚二三百圓もする一流先生方の傑作畫を實物通りにした素晴らしい短册畫三十枚です。これだけでも四五圓の價値があるとて大評判雜誌界空前の大附錄を贈呈

東京神田駿河臺(振替一八〇)
主婦之友社

# 大法廷も狹隘 法廷の新築計畫

## 間島共産黨公判近し

間島を中心に赤化を企てテロ行動に出で遂に無警察状態に陷れ放火、殺人等々兇惡の限りを盡した間島共産黨暴動事件の一味四百餘名は、目下京城地方法院豫審判事が主任となり、二年の長年月に亘り審理の大體を終へ、先月下旬取調べを終ると共に目下豫審終結決定書作成に寧日なき有樣で、本月末この豫審を終結される見込みであるが、本件は今日までの犯罪史上に比類のない大事件で、被告の數と犯罪内容に於て見ても他に例を見ないものである、公判に廻附される者が幾人あるかは豫審終結決定を見ねば判然せぬが、その大部分は有罪認定されるものと見られるが、いよいよ公判となれば今日の大法廷と云はれる地方法院第四號法廷も僅百餘名を收容する程度で、如何ともすることが出來ず、遂に大法廷建設の必要が痛感され、伊東地方法院長は先頃小川京城覆審法院長へ新築要求を提出し、目下小川覆審法院長の手許で設計中で、具體案の出來次第法務局へ廻附許可申請をなすものと見られてゐるが、場所は西大門町の朝鮮印刷會社燒跡に永久性の大法廷を建築するか、或は現法廷構内西側テニスコートのある場所にバラックの大法廷を假設されるものと見られてゐる、右に關し伊東京城地方法院長は語る

併合審理に就て如何にすべきかを考究中であるが大法廷の建築問題に關し自分はその要求をする職權をもつてゐるので先頃覆審法院長に對し要求してあるがその場所その他に就いては分らぬ

# 正月を控へ 突如社員淘汰

## 私鐵王國朝鐵が經費節約から 遂に四十名を馘首

五千四百萬圓の巨資を擁し鐵道網完成の好調に乘つて朝鮮一の大鐵道會社として誇つてゐた朝鮮鐵道會社も、不況と緊縮政策の餘波を受け、補助金の行詰りから今後の新線建設は當分許されぬことになり、從つて從來建設費の内から支出してゐた經費は營業費から支出せねばならぬ羽目におち入つたので、今後の經營は既設線營業のみで進むことになり、經費節減の事務刷新を圖るため去る十六日から現在の社員の整理を斷行したが、これにつれて職員、雇員、傭員を合せて四十名の社員を師走迫る二十一日突如馘首した、同社の社員淘汰は二年前松永工務、保々營業兩課長以下淘汰以來のことで、本社七名、出張所三十三名に及ぶ相當斷乎なものである

### 幹部級なし 出張所を廢止して營業に生る方針

淘汰されたのは月給最高百八十圓以下の人々で、幹部級はない、この内譯は病氣その他でかねて辭意を持つてゐたもの二十名、殘り二十名となつてゐる、會社側ではこの際特に保退者には賞與の率をよくし、內規による退職手當の他に二ヶ月乃至五ヶ月の臨時退職手當を出しので最高六千圓の退職手當を受けた人もある、しかして慎退組の中には同社の異色として知られてゐた男爵毛利元良氏も加つてゐる、なほ朝鐵の現社員は總數一千五百名で、淘汰人員は四分強これによると一ヶ年の經費節約は約五萬圓見當である

### 十分の手當を差上げます

野田朝鐵支配人談

少し時代に先行した觀がありますが、會社の現狀では止むを得ません、罷めて頂いた人は四十人です、出張所を廢止し、建設を中止して直營することになり、建設を中止して營業でゆくことになつたため、多少人員が出來ましたのと、かねて病氣や一身上の都合で辭意を洩らしてゐられた方々ばかりです、會社ではすでに內意を傳へてあります、それぞれ轉身の方法も出來てゐる筈ですその代り年末賞與も餘分に出しましたし、特別に退職手當も差上げて出來るだけ優遇して居ります

### 遞信局の豫想

全鮮各郵便局所の年賀郵便取扱は二十日から開始してゐるが本年は好景氣來の曙光を見出した關係から例年よりも相當の取扱增を見るものと豫想され、先づ明年受付けに於ては一千七百二十三萬二千通（此の中京城局の分は二百五十五萬四千通）で去年より五分增を見込み、到着に於ては一千六百九十萬七千通（京城局の分は二百八十五萬八千通）で去年より八分增を見込んでゐる從つて收入に於ても昨年より約一萬圓增の二十六萬圓を豫想されてゐる

# 海軍省公表

## 出動艦船廿七 從事の人員八千

### 乘組員の死亡認定は更に發表

### 早蕨の搜査空し

【東京電話】早蕨捜査につき二十日海軍省は左の如く公表した

**去る**五日早蕨が遭難して以來約十五日を經た今日同艦の船體搜査を命ぜられた各艦艇は連日風波を冒し日夜不眠不休で任務を遂行し特に能登呂は飛行機をもつてする搜索を遂行したが、しかも水上に關する限りは何等手掛りなく水中に於ても其の後障碍物は屢々探知されたけれども、其未だ何物とも**判明**せず誠に遺憾である然し一方派遣艦船は夫々重要な任務あるものであるので今度の様な大部隊をもつてする搜査は一應打切り、今後はやゝ縮小した部隊で水中を主とした掃海作業を實施する事となつた、依つて五十鈴、第十三、第二十六兩驅逐隊を始めとし**作業**に從事してゐる特務艦朝日、特務艦、手繰り船及び其他の艦艇は兩隊を除き中國連港に歸港を命ぜられる筈である、顧みれば本事件發生以來早蕨搜査に從事した艦艇は軍艦十一隻、驅逐艦十二隻、トロール船八隻、手繰り船二隻、合計二十七隻に上り**搜査**に從事した人員八千餘名と云ふ莫大な數に上り、この經費實に三十萬圓を突破した

追つて行方不明者の死亡認定に就ては今後の捜査の結果を待ち改めて發表する豫定である

### 小櫃伍長戰死 局子街で告別式

【間島特電】十九日局子街管内石人溝方面の道路偵察中共匪團から狙撃されて勇敢にも應戰に努めた間島派遣隊本部附工兵伍長小櫃萬藏氏は、その後局子街野戰病院に收容中死去したので、二十日午後一時半から局子街普通學校講堂において派遣隊葬として嚴肅なる告別式が營まれ、多數日滿官民が參列した

# 西大門の火事

## 損害十八萬圓

### 罹災民の救濟考究中

二十一日拂曉、府内西大門町一丁目九一番地製材業神春吉氏材木店から出火、附近一帶六棟全燒し一棟半燒の火事について西大門警察署で目下調査中であるが、同署の發表によると目下のところ原因は失火とみられてゐる、出火場所は製材木店の事務室のストーヴを神春吉氏の養女たま子が焚いたが恐らくこれが因で煙突邊りの故障から發火したのだらうと見られてゐる、一時放火説もあつたが、最早放火ではないことは確らしい、なほ損害高も豫想外に少く製材材木店の材木三萬圓（火災保險二萬七千圓）その他家屋十萬圓、家財道具七、八萬圓程度である、罹災者八十三名は今後どうするかが問題で、師走迫つて路頭に迷ふ是等罹災者の始末については西大門警察署で何等かの方策はないかと考究中である

**傷病兵慰問**　タチバナ會の傷病兵慰問は廿一日午後二時から龍山陸軍衛戍病院で木村麗姑りん子外四名が出演の演藝會を開いた（寫眞はその一場面）

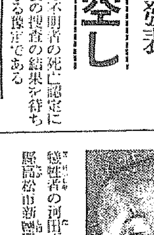

### 河田君は最近轉居した

受驗勉強の爲

犧牲者の河田正君は、本籍香川縣高松市新興町九番地で京中

# 我が将兵出動し 海龍一派を掃蕩す

## 我軍は四名の負傷者

【間島特電】百草溝奥地に蟠居する兵匪の頭目海龍一派は幾度か局子街の中田部隊に歸順を申出で一時は無條件にて降伏する模樣すらあつたが、その後依然として良民を苦しめ悪事を逞しうするので、百草溝のわが北部守備隊長小野少佐はこの際斷然討伐の決意をなし、派遣隊本部、龍井飛行隊等の應援により二十日早朝より金廠洞、砂金溝等に集結中の海龍以下四百の共匪を包圍し終日掃蕩に努めた結果、約八十名を倒し殘部を逃走せしめ多數の武器を鹵獲したが、わが方の負傷四名を出したのみであつた

# 朝鮮製綿女工 突如同盟罷業

## 男工にも飛火せん模様

府内元町一丁目朝鮮製綿會社の女工三十四名はかねて會社側に對して、最近綿の値段が昂騰して來たが今までの、綿一枚に就き一錢五厘の賃金を四錢に値上げしてくれる樣に要求し再三代表者を選び會社側に交渉したが、會社側で認められぬので、三十四名の女工は一致結束して、廿日突然同盟罷業を敢行した、會社側では、けじめ強硬な態度でのぞまんとしたが、廿一日に至り俄然形勢不穩惡化し男工百廿名にも飛び火せんとする模樣なので狼狽し、目下これが善後策を協議中だが、龍山署では裏面に策動するものがゐるものではないかと睨み極力探査してゐるが會社側の出様一つでは同盟罷業は相當惡化するものと見られ今後の成行は注目されてゐる

### 『早蕨』發見か

#### 掃海中の田村丸が 海底に障害物發見

【基隆二十一日發電】距離五十餘浬は二十一日朝來早蕨遭難現場をトロール船を以つて掃海中、田村丸が午前九時三十分頃海底の障害物に網を引掛けたとの快報あり、其の位置は十四日驅逐艦がワイヤーに引掛けた位置から西方三千メートルの地點で、波が靜まり次第潛水作業を行ふ筈である

# 一萬圓はその儘 機敏に何れへか逃走

## 犯人は安東縣に入つたか

### 新義州のギャング

【新義州特電】既報一昨晩しかも交番所と隣接せる殖銀本營を襲つた大膽な賊に對してはその後引續き非常警戒をなすと共に極力犯人捜査中であるが、賊は會計係が惡越しに交番所に急いて急報せんとした所を更に拳銃をつきつけ脅かしつけその儘何れにか姿を消したもので、その後の搜査によるとその機敏なる行動に驚いてゐる、犯人は二十歳前後の內地人で殖銀本營の内情を熟知してゐる點から元同銀の給仕（安東居住）二人が最も有力なる嫌疑者と目されその方面に手配捜査中である、しかし犯人は大膽にも見え腹る小心で現場には同銀行から受けとつて來たばかりの俸給現金一萬餘圓が山とつまれてあるに拘らず、僅五十圓のみを掠奪した點など全くの初心と見られてゐる

### 敗殘兵 蒙古に侵入

【チチハル廿一日發電】碾子山方面において我軍のため徹底的打擊を受けた張殿九の敗殘兵約二千は、その後西方に向け逃走し洮昂線西方蒙古の札薩克旗一帶に侵入し各地の蒙古人部落を掠奪しつゝあり

### ちらけもつけたり キングの大附錄

一枚一圓以上の値打ある世界大地圖、一枚一圓も二圓もする諸面用名畫六枚、外に有益な附錄が二冊合計四種の大附錄つきでキング新年號は六十錢、見る者驚嘆。

### 不時着のル氏

【アテネ廿日發電】パリ、サイゴン間長距離飛行の途アグリニヨンに不時着したフランス飛行家ルフエヴル氏は二十日午前五時當地着更にドムブローへ向つた

### 大學醫院から 寄附金

城大醫學部附屬醫院ではこゝ數年來金二百圓宛を國防獻金として政府に献納し來たつたが、本年は、殊に時局に鑑みる所あり忘年會その他の經費を節約して左記の金額を三ヶ所に寄附した

金、百圓　國防獻金
金五十圓　滿洲派遣兵慰問
金五十圓　出征軍人慰問

### 慰問袋千個

朝鮮軍司令部愛國部調査によれば今二十一日運び込まれた出征北滿在鮮兵士名分贈の二百廿七個、水道愛國婦人會の二百五十個を加へて最近四週間内に献納した慰問袋は九百九個に達し正月が近づくに從つて更に續々持ち込まれる模樣である

### 傳染病 まだ猖獗

京城府内の傳染病はいよいよ寒期にさしかゝつて猩紅熱とデフテリヤの猖獗の兆を見せ依然勢ひをゆるめぬ腸チフスと共に府民の注意が肝要である、府では本月に入つてから二十日までに各種傳染病を通じ八十一名の新患者を發生してゐるがその內譯は次の如くである

赤痢一、腸チフス三七、パラチフス二、疫痢一、發疹チフス二、猩紅熱一九、デフテリヤ一七、合計八一

### 六百圓寄附 大昌學院に

府内嘉會洞の大昌學院は今回府外上往里に新築することになり、明春三月解氷期を俟つて建築工事に着手するが、この建築費は青木組では院長相昌鉉女史の涙ぐましい努力に對して感激し、今回金六百圓を寄附した

### 凍死一

廿一日午後七時頃府内中林洞一四五番地先路上において年齡四十四、五歲位の朝鮮人男の死體が發見され附近住民は他殺であると大騒ぎを演じてゐるのを通行中の大門署員が聞き込み醫師を同行係官急行して取調べの結果何者かに嚙みつかれたあとがあるが死因は榮養不良、凍死死亡と判明死體は府廳に引き渡した

# 大石橋で 飛行機燒失

### ◇―陸軍省から發表

【東京電話】大石橋飛行場に於ける飛行機燒失事件につき陸軍省は二十一日左の如く發表した

二十日陸軍省着電　二十日午前四時頃大石橋飛行場に於て出動準備のため一飛行機は格納庫にてその機關部を暖めつゝある際附近のガソリンに引火し該機及格納庫を燒失した、その際機上に搭乘してゐたが幸に死傷者はなかつた

なほ右は酷寒季における滿洲では飛行機々部が凍結して暖めねば使用にたゝぬので此の作業中起つた椿事で稀有の事故とされる

# 高波騎兵團 泰安鎭に到着

【チチハル十八日發電】高波騎兵團は泰安鎭到着と共に通北方面に散在せる匪賊は南方に向け逃走した、泰安鎭市中は高波騎兵團の到着に依り治安の維持全く成り、市中は大豆の出廻り時期とて活況を呈してゐる

# 慈善鍋

◇…グッと急に寒くなつて來て漸く師走らしくなつた ◇…慌しい姿の街頭、行き來の人の足も急がしい本町通りに救世軍の慈善鍋が出た ◇…木枯吹く寒夜に女士官の振る振鈴の聲は益々冴える…例年の如く新らしい紙幣も投げ込まれる世間には同情深い人達も多い＝寫眞は本町入口にて＝

# 新京城の觸感 (廿六)

### ◇―東部篇 Z

**梨花・忠信・孝悌・仁義洞の巻 (終)**

### 住人の巻

梨花洞の大學通りに面した所に吉田吉武翁（七二）の住宅がある、六十を越した翁ではあるが今日翁の全身にみなぎつてゐるのは廿二、三才の希望を持つた青年が抱くあの若き情熱と感激である、この若さはどこから湧いてくるのだらう。

今年九月上旬總督府日用は翁にあて額面にそめぬいた次の一句外一枚を贈つた

溫故而知新
[illegible]
壬申八月 [illegible]
吉田吉武君

×

かつて高麗時代の遺物として今日陶器界に誇る高麗焼、自然のみが持つすばらしい美を備へたその陶器を今日再現せんとして機械時代にはあらゆるものを考案した、しかしそのすべては高麗焼と似ても似つかぬものだつた

×

明治卅八年來鮮した當時翁かりし大正九年時の總督齋藤子爵は翁のものを高麗焼と名づけた

翁は、朝鮮の土に籠こもる高麗焼を世に出した土が殘つてゐるとの確信を抱き、爾來各地をまはること十幾年、大正二年四月京城を中心にして四里周圍にこの土のあることを發見した、それによつて高麗焼を作り、この完成を急いだが第一回の窯焼きにおいて高麗焼をおもはせるものを生み出したが、第二回、三回と續けた結果はすべて失敗だつた、しかし第一回の成功による自信が手で世にあらはれた

×

かの失敗に財政的に破綻をまねかんとしてゐる翁の事をきゝ、その作られた高麗焼をみて見事なのに一驚し、爾來十幾年、翁の唯一の後援者として翁をはげました

×

齋藤子のかくれた熱援によつて來翁は世に向つてその眞價を問はんとする高麗焼、今日まで僅かに三十五點の寶玉を作るにも似た作品を翁の情熱は今燃えきつてゐる

×

翁には第一高女を三年前に出た富貴子さんといふ令孃がある、彼女は土井晩翠女史の門下として東洋畫の名も珍しく女學校卒業後僅に初めて出品、初入選の榮を得て翁を喜ばせた、爾來毎回入選して今では師匠多き閨秀畫家の一人として謳はれてゐる 東洋畫部の常連である

京城府議中の最年少者であり、府會の一闘士たる村瀨明氏も孝悌洞の住人、彼氏年若くも雄辯の聲價を天下に揚めんと獨力で勵進に努力してゐる

×

かつては伊藤博文公の知遇をうけ榮華をきはめた生活の中に青春の日を送つた裴貞子女史、星霜卅余年廻り來たつた今日、流るゝ人の世の浮き沈みのはげしさをかこちながら昔の夢を追つて今孝悌洞の一隅で餘世を送つてゐる（この項終る）


世界に誇る外用萬病藥 コロ液 （原名）コロゴール液
定價 二〇cc入 三拾錢 五〇cc入 六拾錢 五〇〇cc入 四圓五拾錢
外傷 火傷、皮膚病 其他痔疾、トラホーム、咽喉カタル、婦人生殖器カタル、淋病帶下及び化膿性諸病に特効あり。極めて重寶な家庭常備藥
此の新聞名記入御申込みの方に試用瓶進呈す。
阿久津化學局 東京市渋谷區幡ヶ谷本町三丁目

海軍志願 少年航空兵 全國一齊募集開始 帝國航空學會

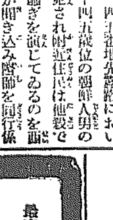

最高級白葡萄酒 トミポートワイン
贈答品の王者 滋養品の覇者

●頭痛にノーシン●

京城シノサキビル三階（三越前） 酒井寫眞館 酒井隆行 電話本局四五七四番

中學 僅かの會費で立派に中學卒業！ 今すぐハガキで申込めば「講義立身法つき見本」を無代送呈す 東京市神田區一ツ橋二六 帝國教育會出版部

胃腸病に一度は是非 イホー錠 最新科學の結晶劑

虚弱に滋養と強壯 無臭ニンニクエキス 滋養卵油 鰻油 井上又七

富嵩本位の春駒料理 會席御料理七品付金一圓也 東京壽司一人前廿五錢 京城府苑南洞（黄橋電車停留所前） 春駒 電話光化門二〇〇四番

書籍專門展觀即賣

入院隨意 京城府永樂町二丁目 酒井婦人病院 酒井一郎

不眠症 神經衰弱 催眠鎭靜劑 アダリン 獨逸バイエル製 BAYER AD 137

ぢに惱む方に 特に痔瘻、脱肛！ 玉草園分店

婦人病に一度は是非 快春湯 千古不滅の皇漢藥方

るいれき 淋巴腺結核

金地金 漬金 高價買入 株式會社 京城德力 京城府明治町

京日案內　女電　醫師　圖案　金融　恩給　貸家　信用　下宿　恩給　電話　恩給
特別案內　地圖・兵書　京城練兵町 電話龍山五三〇　小林又七出張店

# 青春哀歌 (79)

群司次郎正作　野崎友三畫

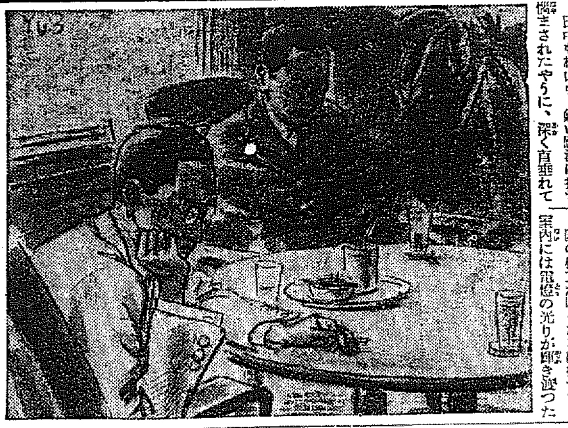

宿望（三）

欣哉が演室に去つてから五分も經つた頃であつたらうか？ヴァイオリンの調子を合はせる音がして、暫時が過ぎた。と、聽て、ゆるやかな絲の觸れ合ふ微妙な旋律が流へたと見る間に、漸く急調子になり、鏗鏘窮りなき諧調が、小川の流れを囁き、爽やかな羽衣の衣摺も輕く、天空を翔け、或は騒擾限りなき祭典の行進曲となり崩れ怒濤する波浪の雄叫と化じ、絲は纏れ亂れ、旋律は旋律を貫れ――と、と、再び、ゆるやかな夢幻の寂寂に落ちてゆく――。

田中も村山も、鋭い感激に打ち慴まされたやうに、深く首垂れて

『實際、岡田君！君は非凡な腕を持つてゐる！僕もこれほど大きい感激に打たれたことは曾てない！全く、嫌忌し切つてゐる樂壇に新しい光明が投げられたやうな氣がするよ、僕は――及ばずながら、僕も盡つて君のために微力を捧げよう！』と、村山も熱心に口を添へた。

欣哉はどんなに嬉しかつたらう！華やかな樂壇の寵兒として輝き出づる日を思ひ、明るい月の夜の園に咲く月下香のやうに美しい澄子との生活を思ひ、彼はたゞ感涙に咽んだのであつた。

庭の樹立が暗くなるに從つて、室内には電燈の光りが輝き渡つた

『あるのか？適當な職が？』

『いゝえ。まだありません』

『それぢや、當分僕の家にゐたら？』

『え、有難う御座います。でも――』

と、云ひかけて欣哉は口を噤んだ。

『細君でもあるのか？』

『え、近いうちに田舍から來るだらうと思つてゐるのです』

と、云つて彼は顏を赤らめた。

『來るだらうとは少し遲だねはつはははは。まさか、戀人なんぢやないだらうね』と、村山が笑ひながら云つた。

『……』欣哉は益々赤くなつて默つてゐた。

『ぢや、篤更、困るだらう？なんとか生活の方法を立てなきや』と田中は小首を傾けていたが、急に村山を振返つて、『どうだね？君音樂部の方をもう少し擴張して、岡田君に少し手傳つて貰ふやうにしては？少し無理かも知れないが、人間一人がそれに寄つて生活出來れば、有意義なことだと思ふが』

『さうですね。僕が今日歸りに森上君の家に寄つて見て、一つ相談して見ませう。多分、異議はないと思ひますが――』

『おや、さうして呉れ給へ、――だが、君もまだ飯前だつたらう？みんなで一緒に夕飯を喰べよう。――さあ、岡田君も一緒に――』

と、勸められて、欣哉は胸一ぱいの感謝にわくわくしながら――二人の後から食堂へ這入つて行つた。

ゐたそして、一言も話しようとはしなかつた。

間もなく欣哉が部屋に歸つてきて、二人に強い會釋をしながら、以前の椅子に寄つた時、二人は初めて、發揚に燃える眸を、凝つと欣哉の面に注いだ。

『岡田君』と、感激に顫ふ聲を引き絞るやうにして、田中は、いきなり欣哉の手を握りしめた。

『僕は二十幾年間の樂壇生活に、君ほどの天才を見たことがない』と、嘆くやうに附け加へた。

『で、君の生活狀態はどうなんだね？』

田中は一層親みのある言葉で訊いた。

『二三日前にやつと室間を見附まして、其處へ移りました』

『何處だね？』

『戸塚です』

『ちや、近い處だね。――で、生活の方は？――家から――』

『いゝえ、すつかり只今では彼處にしてしまつて居ますので、自分で働かねばならないのです』

## 將棋新手合（五）

於東京市日本橋區蠣殻町二ノ五　溝呂木將棋所

平香交　△六段　寺田　梅吉（東京）

香落番　▲五段　坂口　允彦（東京）

（圖は三四馬迄の局面）

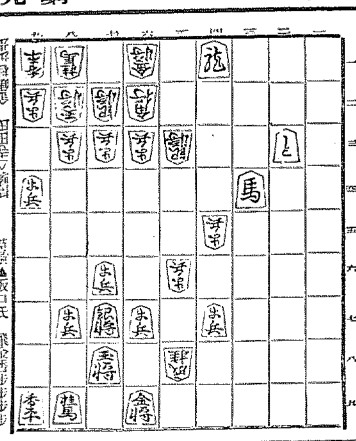

持駒　△寺田氏　飛銀　　持駒　▲坂口氏　飛金香歩歩歩歩

△五一金打　▲二一龍　△六九成桂　▲同玉　△五七歩成　▲六八金

△六九桂　▲五八歩　△六八と　▲同玉　△五七歩　▲六六銀

△五八歩成　▲同玉　△五六歩　▲六九桂

（溝呂木七段講評）（上手）五一金打は、此の場合已むを得ない受けである。

（下手）二一龍と逃げたのは、敵を完全に指し切りにする意味であるが面白くない、茲は四九六香と打つ處である。

（下手）六八金打の受けは弱い、茲は七八玉と逃げる處である。

（上手）六八との攻めは鋭い手である。

# 映畫演藝

## 討匪行『亞細亞行進曲』

### 藤原義江氏が全國的に精魂を傾注し音樂行脚を

【東京支社發】テナー藤原義江氏は過般滿洲の碉り具出征將兵が酷寒と戰つての中に涙ぐましい活躍を續けてゐる有様を目のあたりに見て大いに感激したがたまく陸軍省參謀部の作詞『討匪行』及び『アジア行進曲』の作曲方を依頼されたので、精魂を傾注して作曲し日となつたが、陸軍省でも同氏の行程金部を陸軍恤兵部へ寄附する事を企劃し陸軍省でも同氏の行脚を多とし右二曲を非常時記念新日本陸軍々歌として各部隊へひろめるとかんで居りビクター會社でも陸軍省の意を體し一般大衆へ普及せしむべくコードに收め十二月十五日を期して發賣した（寫眞は藤原義江氏）

## トピック

二大文藝映畫『琵琶歌』と『椿姫』で互に鎬を削る……野村芳亭監督の『琵琶歌』と池田義信監督の『椿姫』は前者が明治の文豪大倉桃郎の作であり、後者がフランス文豪デューマ・フイス不朽の名作である點でも、又一方が川崎弘子、岡譲二、竹内良一の主演になり、片方が栗島澄子、大日方傳、岩田祐吉の主演で、老將野村芳亭監督と池田義信監督が各々如何にこれを映畫化すかの點でも、相當の興味を持たれてゐる

○

栗島の『椿姫』セット、衣裳、配光に豪華を誇る……池田義信監督、栗島澄子主演『椿姫』は特にセット、配光等に特殊な研究を續けた結果、高級的な表現に絶大な効果を收めたが、衣裳の中振袖は三越衣裳部の圖案で椿を配した絢爛たるものを造り、洋服は大木洋服店が調製し、常結婚式の場面に於てはクラブ美粧院の大野菊子、高田直子が出張して結髪、着付を受持つことになつた

# ラヂオ

## 二十二日（木）

午前八時〇分　ラヂオ體操（A）

同一〇時三〇分　氣象通報

同一〇四五分　料理獻立　日用品値段　京城府廳發表

同一一時五九分　正午の時報＝ニュース

午後〇時三〇分　新浪曲　仙台萩　中村小四郎

同一時一〇分　常識講座　申翊熙の話（一）

同二時一五分　家庭常識講座　第十三講　國民生活と納稅義務　京畿道財務部長　瀬戸道一

同四時〇分　ニュース　公示事項

同五時四五分　職業紹介事項　當夜のプログラム發表

同六時〇分　童謠と童話（朝鮮語）

一、童話、豆の話　二、童謠

1、獨唱、スズキ2、會唱、ヨンヤクオルナ3、獨唱、里4、合唱、紅葉　綠星童謠研究會員

同六時二〇分　童謠及ピアノの作奏　柳基興　コドモの新聞（A）　村岡花子

同六時二五分　ラヂオ學校　月を祀る祭祀物のお話（二）　木村竹治

同七時〇分　ニュース　公示事項　京城第二高普教諭　翌日のプログラム發表

同七時三〇分　講演（C）　日本放送協會東海支部常務理事　中林貫一

同八時〇分　長唄（A）五色の糸　唄　杵屋勝太郎　同　杵屋勝喜太　同　杵屋勝三郎　三味線　杵屋勝八重　同　杵屋勝喜智　同　杵屋勝喜善

同八時二〇分　獨唱、二重唱合唱及管絃樂（〇）一、管絃樂　歌劇『木の精』序曲　二、獨唱（イ）歌劇『トスカ』歌に生き（ロ）歌劇『カルメン』（女聲合唱付）三、獨唱（イ）歌劇『エルナーニ』悲しき運命よ（ロ）歌劇『ファウスト』金の小牛の歌（男聲合唱付）四、二重唱　歌劇『フィガロの結婚』伯爵とスザンナの二重唱　五、合唱　歌劇『ファウスト』舞踏曲

獨唱及二重唱（南部たかね　下八川圭祐）合唱　コーロ・エコー　東京ラヂオ・オーケストラ　指揮　奥山貞吉

南部　たかね

同八時五〇分　速習講談（A）羽子板娘　邑井貞吉

同九時三〇分　時報（A）　氣象通報　満洲より

同九分三〇分　同流行小唄　同引續き

一、異國の空　二、新民謠『エルヤ』三、演劇主題歌『冬椿花』四、流行唄『ソウル唄』五、流行小曲『黄昏の悲しみ』六、新民謠『エッチョクナ』七、流行唄『古都を訪れて』八、流行唄『新アリラン』

ピアノの伴奏　金　器　麗　李　愛　利　秀

## 家庭常識講座

### 國民生活と納稅義務

午後二時十五分

瀬戸　道一

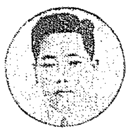

瀬戸氏は京畿道財務部長の現職に在る方です吾々人類が宇宙に生存し其の繁榮を圖る爲には必ず多數相倚り相集つて集團生活、即ち所謂社會なるものを形成するのであります、而して此の人類社會生活の最も發達した理想的のものこそ今日の國家生活であります、其處で吾々個人は各々か社會人として、又國民として國家面に關體の繁榮を期する爲には當然多額の財貨を必要とするのでありまして納稅なる義務は國家、公共團體の生活に缺く可らざる財源を提供する重要なる行爲であります以上は私か此處に改めて申上る迄もなく皆樣周知の事柄でありますが之を向一層理解し徹底して戴く事は國家は固よりそれを形造る國民の幸福を增進し國家の基礎を鞏固ならしむる點よりも必要であると信じますので本日首題の件に關してお話申上る事と致したのであります

# 讀者欄

▲十八日夜十時半頃龍山より五二の電車に乘車せしが東大門に行くまでの間出入口の戸を開け放しけにしめつけるのは實に顔にひびき閉口した。今少し腹が立つてもがまんしろ、はたの者こそ大迷惑だ（一腦病生）▲日本人の女の方で來て下さる方はありませんでせうか年の末で人手がたりないのです（本局三八九二番へ）▲京城中學校同窓生を來る廿四日の夜開かうと思ひますが御希望の御方は四五四五へ御知らせ下さい（幹事）▲十八日夜十時二十分發京仁行の見送り人中相當教養ある婦人四名のそぶりは何たる有様ぞ、衆人の中にては今少し禮儀をかへりみられたし、言語をつゝしめ！（一老人）▲十九日附夕刊病苦生へお答へしますが貴節で顔色青く手足冷へてゐるアンキロ丸がよい三國町一丁目入口に有働の店で賣つてゐる其の云々これには豚のがん臓より御療治に赤い顔になる心からして御推めする（實驗生廿三歳女）▲京城電氣會社に御願ひします。瓦斯電氣料金が安くなつたのは感謝します。但し私共素人には矢張り料金（私の宅は夜間のメートル制五燭だ）の計算法がサッパリわかりませぬ。十二月分の計算が來ました一圓八十八錢との通知が來ました、一つ計算の方式を説明して下さい、全然新料金案内を一部宛各需要家に頂いてもよいと思ふが如何、これで私の宅の需要電氣燈が何キロ時になつて居るのかは勿論電燈數が變つても出るわけですねさうして毎月燒錢自に何キロ時使ふたから過燈料とか注意して下さい若し契約低限よりも少い時は、特に何キロ時何りありと教へ下さい（本町老）▲妻は内地で女學校を出て、今夏離婚したものですが四年間良夫を失ひ乳兒一人を抱へて困つて居ます同情ある方と一緒にしたいと願ひます（二十六歳女）▲本月三日出生の女兒養子に貰はれませぬか▲私は『ストーブ』及燃料と燃焼の防止法の特許出願すべく研究して居りますが、物資的に恵まれぬため完成出來ぬので困つて居る者であります誰般か物質的後援をして下さる方はありませぬか、御出資次第御相談致します、他に出願するまでになつて居るのもあります（府内黄金町二〇二　高田佐久藏）

# 演藝案内

## 喜樂館

日活映畫　電本五九七　廿二日より忠臣藏遺艶

時代劇の艶麗なる絢爛を網にせる　監督……辻吉郎

### 江戸染草鞋

海江田譲二、五月信子、岡田宗太郎　助演

男らしい鳥籠さ、巧まぬ幽風、すつきりした物腰、海江田譲二は今代の三民物、惚からう！然もうつつけの存在を示してゐる。

### 勝つて歸れよ

オリンピック音樂映畫　オールサウンド版　監督　木藤茂

### 天晴れ三太

ナンセンス時代劇　伏見信子　小川隆……主演

廿八日より三日間　日活の豪華版　新版大忠臣藏　大河内傳次郎・山本嘉一・片岡千惠藏　オールスターキャスト

## 浪花館

京城明治町一　電本二六〇　廿二日より

### 關西女流浪曲大會

當地に於て多大なる御引立に預りし關西浪曲界一行は此々御名殘として再び御目見致します。一行人々主演日男夫師を加へ大車輪を以つて御待合へ充分奮闘致します

天中軒月榮。一風亭雪千代。加藤円次郎。

## 京城演藝館

本町二丁目　電本一五一〇　入場料金　大人金二十錢均一

芳川君子。千代田鶴城。芳川君代。大島小伯鶴。芳川君奴。山田芳夫

晩秋捕獲　中野花子　大一座大公開　十一〇月……

### 双蝶　二場

大下町之助に偶然にもお蝶に惚れ一人は互に色男より惚れ合ひ乍らお蝶の爲に離るべき二人か、お蝶の姉妹は如何に誤くか……

### 京城カフエーの唄

現代劇　二場

## 京龍館

時代劇　拔討權八　三場

平井權八！拔打權八！と噂されて……

マキノ映畫　廿一日より三日間

### からくり蝶

## 東亞倶樂部

電本二六三七　廿一日より

東亞時代劇

### 躍る若者

青春爭鬪ロマンス　戰慄ハヤブサ大飛躍　川島奈美子・月丹瑛三郎・天神杏代子　助演

### エアーホーク

東活現代爭鬪篇　外國　ブルース・ミッチェル氏監督　アーノルド・ヴィアー、アーフェヂニア・ブラウン氏主演

空中爆戰！大空中！悪魔！國勢飛行家の正體？闘死的爭中大激戰！

### からくり蝶

東亞時代劇　原作　後藤岱山　監督　……　原駒子　主演

## 中央館

マキノ映畫　電本三三三

### ロイドの新世帶

ハロルド・ロイド社作品　ハロルド・ロイド氏主演　珍無類快大爆笑

### 井上中尉夫人　五卷

パラマウント超特作大悲劇篇

### 紳士は金髪がお好き　全八卷

パラマウント・アリス・ホワイト嬢　ルス・タイラー嬢

### 戀の一太刀

## 大正館

### 眼の新聞

大東京週行記念大競映

### 戀愛やくざ踊

### かまいたち　全卷

## 戀の東京

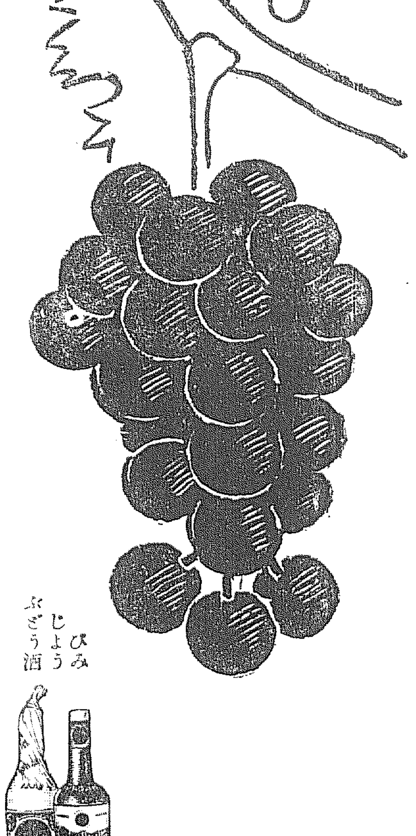



朝!!ノーシン一服　それから会社へ

## 阿波共同汽船出帆

利通號　威海衛、芝罘、大連行

共同丸　威海衛、芝罘、大連行

長山丸　鎭南浦、大連、天津行

代理店　仁川海岸町四　野口商會　電話二四番・二三七番

## 嶋谷汽船出帆

朝鮮北海道大連線

鎭南浦出帆（代理店嶋谷汽船株式會社出張所　電話五三九）

裏日本北海道行　裏日本北海道樺太行

仁川出帆（代理店嶋谷汽船株式會社出張所　電話五三九）

大連直行

裏日本北海道行

裏日本北海道樺太行

群山出帆

裏日本北海道行　裏日本北海道樺太行

木浦出帆

裏日本北海道行

釜山出帆

裏日本北海道行

浦項出帆

裏日本北海道樺太行

朝鮮汽船出帆廣告

仁川出帆　釜山出帆　木浦出帆

濟州島行　每月一日、七日、十三日、十九日、二十五日

鳴谷汽船株式會社　仁川出張所

寄港地順序　新潟北鮮北海道線

使用線　朝鮮北海道大連線　寄港地

新潟出帆　新潟北鮮北海道線　裏日本北海道行

元山出帆　西湖津出帆　城津出帆　清津出帆　雄基出帆

◎朝鮮郵船出帆　東京行　西京行

## 大阪商船

名古屋行　大阪行　鹿兒島行　上海青島行　青島行　營口行　大連行　敦賀行　浦塩行

## 日本郵船出帆

朝鮮郵船株式會社

## 仁川出帆豫定

## 鮮航同盟會　仁川支店